

PLANO MUNICIPAL DE SAÚDE



2018 - 2021

PLANO MUNICIPAL DE SAÚDE
2018-2021

José Maria Reis Junior
Prefeito Municipal

João Carlos Strassacapa
Secretário Municipal de Saúde

Sérgio Mauro Braga
Presidente Conselho Municipal de Saúde
Julho/2017



Equipe de Elaboração

Érica Ruelis Amais
Gislaine Vanessa Gaspareto Ramos
Liane Borecki
Valdir Lopes Viana
Valquiria Ieni

Equipe de Colaboradores

Aridiane Rosa
Evaldo Silva Nascimento
Geise Daiane da Silva Uchoas
Karen Barlati Peres
Karen Cristiane Ruiz
Maria Fernanda Franco Pereira Lima
Milena Sawczuk Coelho
Renan Menck Romanichen
Sílvia Rosa



CONSELHEIROS DE SAÚDE

Segmento dos Usuários

Titular: Maykon Moura

Suplente: Marlene Rodrigues Lacerda

Titular: Priscila Amâncio da Cruz

Suplente: João Belthmann

Titular: Sérgio Mauro Braga

Segmento dos trabalhadores

Titular: Renan Menck Romanichen

Suplente: Larissa Estevão

Titular: Sirley de Fátima Lucif Iuskow

Suplente: Valdir Lopes Viana

Segmento dos Prestadores de Serviços

Titular: Darci Schactae

Suplente: Vanesa Freitas Ferreira

Titular: Elaine Cristina Ribas Mikiewcz

Suplente:

Segmento dos Gestores

Titular: João Carlos Strassacapa

Suplente: Aridiane Rosa



Sumário

1. INTRODUÇÃO	7
ANÁLISE SITUCIONAL.....	9
HISTÓRIA	9
LOCALIZAÇÃO E ASPECTOS GEOGRÁFICOS	9
LOCALIZAÇÃO E ASPECTOS GEOGRÁFICOS	9
LIMITES DO MUNICÍPIO.....	10
HIDROGRAFIA.....	10
REGIÃO DE SAÚDE.....	11
ASPECTOS DEMOGRÁFICOS	12
DISTRIBUIÇÃO DA POPULAÇÃO.....	12
GRUPOS VULNERAVEIS.....	13
DINÂMICA POPULACIONAL	14
ASPECTOS ECONÔMICOS E DE INFRAESTRUTURA.....	16
EDUCAÇÃO	18
ESTRUTURA SANITÁRIA	19
ABASTECIMENTO E DISTRIBUIÇÃO DE ÁGUA.....	19
SISTEMA DE ESGOTO.....	20
ENERGIA ELÉTRICA	21
2. SITUAÇÃO DE SAÚDE	21
DIAGNÓSTICO EPIDEMIOLÓGICO.....	21
DESCRIÇÃO E ANÁLISE DO PERFIL DE MORTALIDADE GERAL	21
DESCRIÇÃO E ANÁLISE DO PERFIL DA MORTALIDADE INFANTIL.....	23
DESCRIÇÃO E ANÁLISE MORTALIDADE MATERNA	25
INCIDÊNCIA DAS DOENÇAS TRANSMISSÍVEIS E DE NOTIFICAÇÃO COMPULSÓRIA.....	26
SERVIÇOS DE IMUNIZAÇÃO	27
VIGILÂNCIA SANITÁRIA, AMBIENTAL E SAÚDE DO TRABALHADOR	28
3. ATENÇÃO INTEGRAL A SAÚDE.....	30
RECURSOS HUMANOS.....	30
LOGÍSTICA E FROTA	32
REDE FÍSICA DE ASSISTÊNCIA	33
ATENÇÃO PRIMÁRIA.....	34



PROGRAMAS ESTRATÉGICOS E AÇÕES DESENVOLVIDAS NA ESF:	40
ASSISTÊNCIA AMBULATORIAL ESPECIALIZADA	48
VIGILÂNCIA EM SAÚDE.....	49
ASSISTÊNCIA HOSPITALAR.....	50
HOSPITAL MUNICIPAL SÃO FRANCISCO DE ASSIS	51
ASSISTÊNCIA DE URGÊNCIA E EMERGÊNCIA	53
ASSISTÊNCIA FARMACÊUTICA	54
MEDICAMENTOS	61
5. PRODUÇÃO DE SERVIÇOS.....	73
SERVIÇOS DA ATENÇÃO BÁSICA.....	74
EXAMES E SERVIÇOS ESPECIALIZADOS OFERTADOS NO MUNICÍPIO DE CÂNDIDO DE ABREU	76
SERVICOS DE FISIOTERAPIA.....	81
6. GESTAO DE SAÚDE.....	81
6.1. FINANCIAMENTO EM SAÚDE	81
6.2. PARTICIPAÇÃO SOCIAL	86
6.3. PLANEJAMENTO EM SAÚDE.....	87
7. OPERACIONALIZAÇÃO DO PLANO MUNICIPAL DE SAÚDE	91
7.1 PROPOSTAS DE OBJETIVOS, DIRETRIZES E METAS DO PLANO MUNICIPAL DE SAÚDE 93	
8. AVALIAÇÃO E MONITORAMENTO DO PLANO MUNICIPAL	123
9. REFERÊNCIAS.....	124
10. ANEXOS	124



1. INTRODUÇÃO

O Plano Municipal de Saúde é o instrumento que, a partir de uma análise situacional, apresenta as intenções e os resultados a serem buscados no período de quatro anos de governo, expressos em objetivos, diretrizes e metas a serem alcançadas.

A Secretaria Municipal de Saúde (SMS) de Cândido de Abreu entende o Plano como o documento que formaliza o ato de planejar, portanto, não o reduz apenas a uma exigência legal, considerando-o fundamental para a consolidação do SUS no município.

A estratégia de gestão definida pela SMS é de um planejamento participativo, sistemático e com melhoria contínua, integrado e ascendente, partindo-se da democratização interna, no âmbito da própria SMS; e externa, da sociedade civil e dos movimentos sociais organizados. Tal posicionamento deu-se por se entender a saúde como determinada socialmente e considerar-se que para produzi-la com base nos princípios da Universalidade, Integralidade e Equidade, há a necessidade de se analisar o contexto e se considerar valores e interesses de indivíduos e coletivos.

Nesse contexto foi construído o Plano Municipal de Saúde, de tal forma, que os espaços de discussão para a formulação do mesmo fossem ocupados por gestores, trabalhadores e representantes dos usuários do SUS em Cândido de Abreu. Corroborando a idéia de que o ato de pensar não pode ser realizado de maneira dissociada do ato de executar, ou seja, que a gestão e atenção em saúde devem estar alinhadas.

Como resultado, o Plano apresenta uma breve análise situacional do município, proporcionando informações gerais das condições em que vive sua população, e os compromissos ora assumidos para o período 2018-2021, que visam responder aos problemas de saúde levantados nessa análise, podendo ser ajustados às necessidades que surgirem no decorrer do período.

A operacionalização deste Plano dar-se-á ao longo dos próximos quatro anos, mediante a Programação Anual de Saúde (PAS) nas quais serão definidas as



ações e atividades específicas de cada nível de atenção, obedecendo aos blocos de financiamento do SUS e a Lei Orçamentária Anual (LOA) do município. Os resultados alcançados pela Programação Anual de Saúde apresentados no Relatório Anual de Gestão (RAG). Finalmente, entendemos que o Plano Municipal de Saúde, não apenas norteia o gestor na condução dos processos de saúde em seus vários espaços, mas ainda favorece o aperfeiçoamento contínuo desses processos e da gestão participativa, permitindo o reconhecimento de ações efetivas.



ANÁLISE SITUACIONAL

HISTÓRIA

A região onde se localiza o município de Cândido de Abreu recebeu seus primeiros povoadores, poloneses, alemães, franceses e ucranianos, na metade do século XIX.

Criado através da Lei Estadual nº 253 de 26 de novembro de 1954 e instalado oficialmente em 22 de dezembro de 1955, onde foi desmembrado de Reserva.

LOCALIZAÇÃO E ASPECTOS GEOGRÁFICOS

O município de Cândido de Abreu situa se na Região Centro do Estado do Paraná. Distanciam a 247 km da cidade de Londrina, a 192 km de Ponta Grossa, 302 km de Curitiba, 400 km do Porto de Paranaguá e a eles ligados por rodovia asfaltada.



LOCALIZAÇÃO E ASPECTOS GEOGRÁFICOS



Cândido de Abreu possui uma área de 1.510 km² representando 0,7577 % do estado, 0,268 % da região e 0,0178 % de todo o território brasileiro. Localiza-se a uma latitude 24°34'01" sul e a uma longitude 51°20'00" oeste, estando a uma altitude de 540.

O clima é caracterizado como subtropical úmido mesotérmico, com verões quentes e geadas pouco frequentes, com tendência de concentração de chuvas nos meses de verão, sem estação seca definida. A média de temperatura é 19° Centígrados.

LIMITES DO MUNICÍPIO

Cândido de Abreu possui extensão territorial bastante elevada e faz limite com vários municípios como pode ser observado:



FONTE: IPARDES

NOTA: Base Cartográfica ITCG (2010)

HIDROGRAFIA

Cândido de Abreu é banhado por rios bastante importantes como, por exemplo, o Rio Ivaí. Considerado, maior da região, com várias nascentes, sendo fortalecido pelo Rio Ubazinho, o qual deságua no Ivaí, e percorre os arredores da cidade. O Rio



Ubazinho, nasce na Serra da Laranjeira, na divisa com o município de Reserva (PR). Percorre cerca de 25 km por terras de Cândido de Abreu até desaguar no Ivaí.

Há outros rios também como o Koleicho (manancial de abastecimento da cidade). Lageado, Jacutinga, Palmital, Rio do Baile, Apucarantina, Ivaizinho, Jacu, Rio do Tigre e Jacaré.

REGIÃO DE SAÚDE

O município de Cândido de Abreu pertence a 22ª Regional de Saúde, a qual está localizada no município de Ivaiporã. Pertence também a esta Regional de Saúde os seguintes municípios:

Arapuã, Ariranha do Ivaí, Cruzmaltina, Godoy Moreira, Ivaiporã, Jardim Alegre, Lidianópolis, Nova Tebas, Rio Branco do Ivaí, Santa Maria do Oeste e São João do Ivaí. Tem como Diretora Eleane Rother.

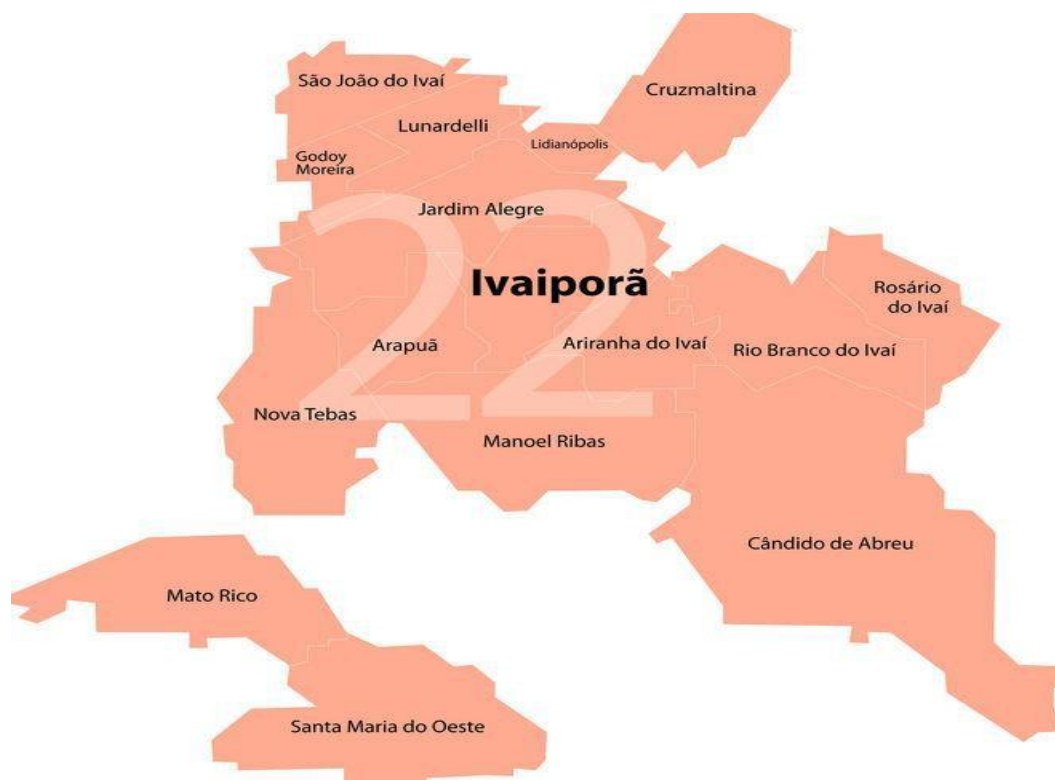

ASPECTOS DEMOGRÁFICOS

DISTRIBUIÇÃO DA POPULAÇÃO

Segundo o Censo do IBGE de 2010, a população de Cândido de Abreu é de 16.655 habitantes, com predominância de população residente nas áreas rurais do município.

População do Último Censo (ano 2010)	Qte	%
Urbano	4752	29%
Rural	11903	71%

Fonte: SARGSUS, 2017

A população do município de Cândido de Abreu encontra se assim distribuída:

População estimada de 2012 - Sexo e faixa etária			
Faixa Etária	Homem	Mulher	Total
00-04	612	610	1.222
05-09	647	726	1.373
10-14	866	876	1.742
15-19	839	752	1.591
20-29	1.167	1.122	2.289
30-39	1.177	1.087	2.264
40-49	1.097	1.021	2.118
50-59	924	824	1.748
60-69	640	553	1.193
70-79	306	284	590
80 +	102	100	202
TOTAL	8.377	7.955	16.332

Fonte: SARGSUS, 2017



Desta população temos a predominância da raça branca, como pode ser observado no quadro abaixo:

População do último (Censo 2010)	Qte	%
Branca	11.687	69,33%
Preta	303	1,87%
Amarela	51	0,31%
Parda	3.997	24,68%
Indígena	617	3,81%

GRUPOS VULNERAVEIS

Aldeia Indígena

Como pode ser analisado o município conta com uma aldeia indígena denominada de Reserva Faxinal, localizada na comunidade de Faxinal de Catanduvas.

Possuir esta população dentro do município muitas vezes ocasiona em agravantes, principalmente em relação aos indicadores. O nível de instrução, bem como a própria cultura indígena, não está conforme a cultura e cuidado da raça branca/ parda /negra.

A Secretaria de Atenção Especial de Saúde Indígena – SESAI – é a área do Ministério da Saúde criada para coordenar e executar o processo de gestão do Subsistema de Atenção à Saúde Indígena (SasiSUS) no âmbito do Sistema Único de Saúde – em todo o Território Nacional. A SESAI tem como missão principal o exercício da gestão da saúde indígena, no sentido de proteger, promover e recuperar a saúde dos povos indígenas, bem como orientar o desenvolvimento das ações de atenção integral à saúde indígena e de educação em saúde segundo as peculiaridades, o perfil epidemiológico e a condição sanitária de cada Distrito sanitário Especial Indígena – DSEI, em consonância com as políticas e programas do Sistema Único de Saúde – SUS.



A Terra Indígena de Faxinal se encontra na distância de 14 km do município de Cândido de Abreu, é composta por famílias do tipo extensas e nucleares, totalizando aproximadamente 700 indígenas, sendo somente da etnia Kaingang.

A Equipe Multidisciplinar de Saúde Indígena (EMSI) é composta por médico, enfermeiro, técnica de enfermagem, auxiliar de enfermagem, agentes indígenas de saúde, agenda indígena sanitário e motorista. A jornada de trabalho é de 08 horas diárias, totalizando 40 horas semanais.

Assentamentos – Movimento MST

Cândido de Abreu também conta com 04 assentamentos do Movimento Sem Terras, sendo eles:

- Assentamento Terra e Vida;
- Assentamento Laguiche;
- Assentamento Ilha das Flores;
- Assentamento Rio Leão;
- Assentamento Vale da Conquista

Destes assentamentos três já se encontram legalizados perante o INCRA e com moradias adequadas. No entanto, o assentamento “Terra e Vida” ainda corre processo, onde os acampados ainda residem em “barracos”. Isto implica em vários problemas de saúde para a população. A população residente nestes assentamentos totaliza em média de 900 pessoas, número bastante elevado.

DINÂMICA POPULACIONAL



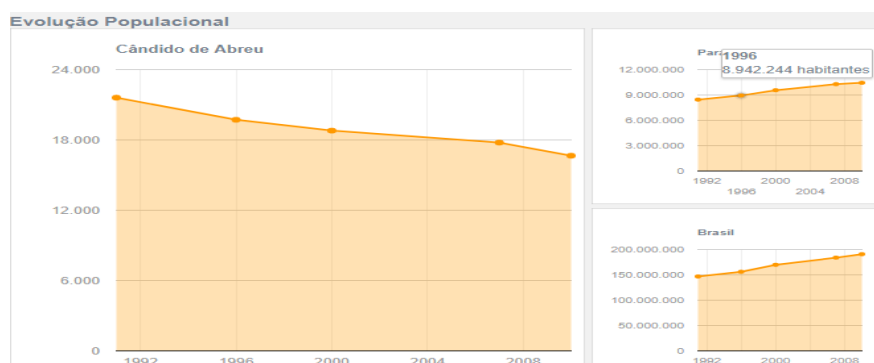

Os gráficos acima mostram a evolução populacional. Ao compararmos a média de evolução da população de nosso município, com nosso Estado e País, podemos perceber uma série de diferenças, já que o número populacional vem decaindo e muito nos últimos anos.

Em 2010 a população de Cândido de Abreu permeava 16.332 habitantes, hoje a estimativa segundo o IBGE é de 16.198 para este ano.

Se analisarmos o SINASC (Sistema de Informação de Nascidos Vivos) podemos perceber que houve uma queda no número de nascimentos no município comparados entre 2013 e 2016. Se seguirmos esse número, a tendência é que nossa população somente venha diminuir.

Região de Saúde (CIR): 41022 22ª RS
Ivaiporã

Município	2013	2014	2015	2016
410165 Arapuã	3513	3469	3426	3384
410185 Ariranha do Ivaí	2421	2389	2359	2330
410440 Cândido de Abreu	16633	16484	16339	16198
410685 Cruzmaltina	3185	3166	3147	3128
410855 Godoy Moreira	3315	3279	3245	3211
411150 Ivaiporã	32699	32705	32710	32715
411250 Jardim Alegre	12371	12280	12191	12104
411342 Lidianópolis	3891	3831	3774	3717
411375 Lunardelli	5193	5159	5127	5095
411450 Manoel Ribas	13610	13635	13660	13684
411573 Mato Rico	3765	3716	3668	3622
411727 Nova Tebas	7100	6943	6792	6644
412217 Rio Branco do Ivaí	4056	4072	4088	4104
412265 Rosário do Ivaí	5509	5437	5367	5298
412385 Santa Maria do Oeste	11315	11159	11009	10861



412500 São João do Ivaí	11461	11342	11228	11115
Total	140037	139066	138130	137210

Fonte: IBGE - Estimativas de população

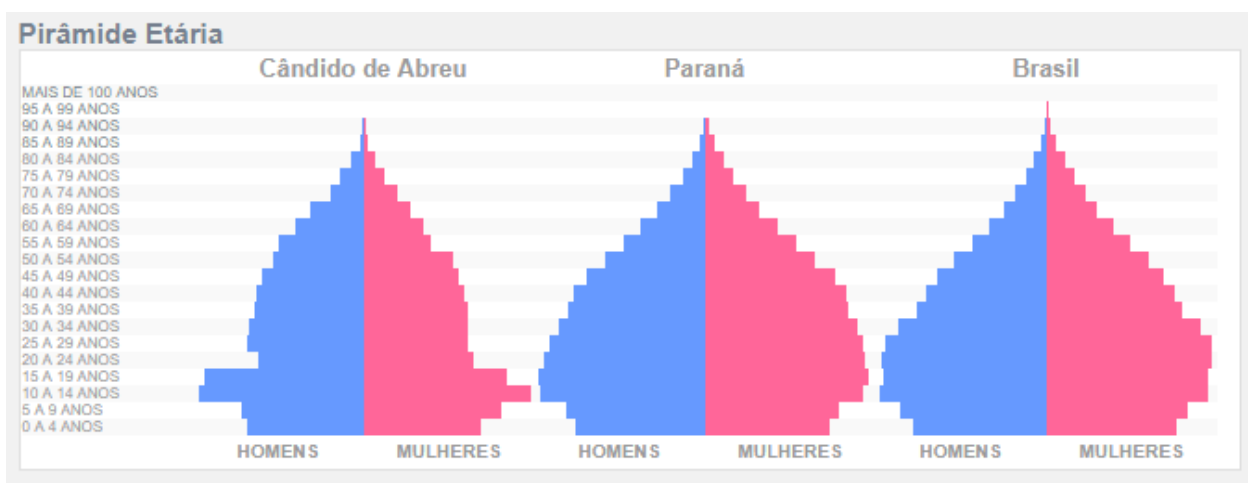

Fonte: IBGE: Censo Demográfico 2010;

Outro aspecto bastante importante que vem sendo percebido a respeito da população é a migração da população de Cândido de Abreu para outras cidades e estados, pela questão econômica, o que diminuiu e muito a população.

Possuímos um Índice de Desenvolvimento Humano (IDH – M) de 0,629, e a esperança de vida é de 71,96 anos.

A densidade demográfica segundo os dados do IBGE 2010 é de 11,03 hab/km². A renda média domiciliar per capita

ASPECTOS ECONÔMICOS E DE INFRAESTRUTURA

Cândido de Abreu possui uma diversidade bastante grande de economia, com presença grande da agropecuária, e outras bastante baseadas na agricultura familiar. A industrialização do município ainda é bastante baixa, não oferecendo muitas opções aos munícipes. Segundo dados do IBGE de 2010 a população economicamente ativa é de 8391 pessoas.

Segundo dados do Censo IBGE 2010 a população encontrava-se assim ocupada:



POPULAÇÃO OCUPADA SEGUNDO AS ATIVIDADES ECONÔMICAS - 2010

ATIVIDADES ECONÔMICAS (1)	Nº DE PESSOAS
Agricultura, pecuária, produção florestal, pesca e aquicultura	5.467
Indústrias extrativas	6
Indústrias de transformação	355
Eletricidade e gás	6
Água, esgoto, atividades de gestão de resíduos e descontaminação	12
Construção	275
Comércio; reparação de veículos automotores e motocicletas	575
Transporte, armazenagem e correio	67
Alojamento e alimentação	127
Informação e comunicação	51
Atividades financeiras, de seguros e serviços relacionados	35
Atividades profissionais, científicas e técnicas	80
Atividades administrativas e serviços complementares	24
Administração pública, defesa e seguridade social	418
Educação	202
Saúde humana e serviços sociais	82
Outras atividades de serviços	54
Serviços domésticos	266
Atividades mal especificadas	290
TOTAL	8.391

FONTE: IBGE - Censo Demográfico - Dados da amostra

(1) A classificação da atividade econômica é pela Classificação Nacional de Atividade Econômica Domiciliar (CNAE Domiciliar 2.0).

Podemos perceber nitidamente que o desenvolvimento econômico do município está com maior parte voltada na agricultura, pecuária, etc.

No entanto existem outras atividades que vem se fortalecendo no município, como plantação de tomates, maracujá, mandioca, melancia e atividades de sericultura, granja de aves, entre outras.

Segundo dados do IBGE a produção principal do município em 2015 esteve concentrada em:

INFORMAÇÃO	FONTE	DATA	ESTATÍSTICA	INFORMAÇÃO
Produção de milho	IBGE	2015	28.100	Toneladas
Produção de Soja	IBGE	2015	33.500	Toneladas
Produção de Feijão	IBGE	2015	4.970	Toneladas
Bovinos	IBGE	2015	108.500	Cabeças
Equinos	IBGE	2015	2.600	Cabeças
Galináceos	IBGE	2015	250.000	Cabeças
Ovinos	IBGE	2015	4.400	Cabeças
Suínos	IBGE	2015	5.055	Cabeças



Na questão industrial vem se desenvolvendo em grande escala as cerâmicas de tijolos, nos últimos anos no município. Hoje possuímos em torno de empregos diretos através das 19 cerâmicas instaladas no município. Além da geração de renda e emprego, as cerâmicas vêm fortalecendo o município como um grande pólo produtor de material da região.

PRODUTO INTERNO BRUTO (PIB) PER CAPITA E A PREÇOS CORRENTES - 2014		
PRODUTO INTERNO BRUTO (PIB)	VALOR	UNIDADE
Per capita	16.445	R\$ 1,00
A preços correntes	271.081	R\$ 1.000,00

FONTE: IBGE, IPARDES
 NOTA: Nova metodologia. Referência 2010. Dados do último ano disponível estarão sujeitos à revisão quando da próxima divulgação. Diferenças encontradas são em razão dos arredondamentos.

EDUCAÇÃO

Segundo os dados do IBGE, no ano de 2015 estiveram matriculados entre a rede municipal e estadual de ensino, 3.226 alunos.

MATRÍCULAS NO ENSINO REGULAR SEGUNDO A MODALIDADE DE ENSINO E A DEPENDÊNCIA ADMINISTRATIVA - 2016					
MODALIDADE DE ENSINO	FEDERAL	ESTADUAL	MUNICIPAL	PARTICULAR	TOTAL
Educação infantil	-	18	286	-	304
Creche	-	-	137	-	137
Pré-escolar	-	18	149	-	167
Ensino fundamental (1)	-	1.067	1.159	-	2.226
Ensino médio (2)	-	696	-	-	696
Educação profissional	-	-	-	-	-
TOTAL	-	1.781	1.445	-	3.226

FONTE: MEC/INEP
 (1) Inclui matrículas do ensino de 8 e 9 anos.
 (2) Inclui as matrículas do ensino médio propedêutico, do ensino integrado à educação profissional e do ensino normal e/ou magistério.

Possuímos um total de 32 estabelecimentos de ensino, sendo creches, pré-escolas, escolas de ensino fundamental, sendo muitas delas localizadas na área rural e escolas de nível médio.

Os quadros abaixo mostram os dados de taxa de analfabetismo e rendimentos educacionais no município.



TAXA DE ANALFABETISMO SEGUNDO FAIXA ETÁRIA - 2010	
FAIXA ETÁRIA (anos)	TAXA (%)
De 15 ou mais	16,15
De 15 a 19	1,11
De 20 a 24	3,38
De 25 a 29	4,31
De 30 a 39	9,61
De 40 a 49	15,83
De 50 e mais	34,25

FONTE: IBGE - Censo Demográfico
 NOTA: Foi considerado como analfabetas as pessoas maiores de 15 anos que declararam não serem capazes de ler e escrever um bilhete simples ou que apenas assinam o próprio nome, incluindo as que aprenderam a ler e escrever, mas esqueceram.

TAXAS DE RENDIMENTO EDUCACIONAIS NOS ENSINOS FUNDAMENTAL E MÉDIO - 2016			
TIPO DE ENSINO	APROVAÇÃO (%)	REPROVAÇÃO (%)	ABANDONO (%)
Fundamental	88,2	9,2	2,6
Anos iniciais (1ª a 4ª série e/ou 1º a 5º ano)	88,3	11,4	0,3
Anos finais (5ª a 8ª série e/ou 6º a 9º ano)	88,1	6,3	5,6
Médio	86,8	6,6	6,6

FONTE: MEC/INEP

ESTRUTURA SANITÁRIA

ABASTECIMENTO E DISTRIBUIÇÃO DE ÁGUA

O abastecimento de água no município de Cândido de Abreu está a cargo da Companhia de Saneamento do Paraná – SANEPAR. A área do município é abastecida pelos sistemas de captação superficial do Rio Koleicho. Na área rural, no distrito de Tereza Cristina o abastecimento também é a cargo da SANEPAR com abastecimento através do Rio Ivaizinho.



ABASTECIMENTO DE ÁGUA SEGUNDO AS CATEGORIAS - 2016		
CATEGORIAS	UNIDADES ATENDIDAS (1)	LIGAÇÕES
Residenciais	2.073	1.926
Comerciais	201	184
Industriais	1	-
Utilidade pública	27	27
Poder público	58	57
TOTAL	2.360	2.194

FONTE: SANEPAR e Outras Fontes de Saneamento
 NOTA: As outras fontes de saneamento são: CAGEPAR, CASAN, DEMA E, Prefeitura Municipal, SAAE, SAAEM, SAEMA e SAMAE.
 (1) Economias. É todo imóvel (casa, apartamento, loja, prédio, etc.) ou subdivisão independente do imóvel, dotado de pelo menos um ponto de água, perfeitamente identificável, como unidade autônoma, para efeito de cadastramento e cobrança de tarifa.

Segundo dados do SISAGUA além do abastecimento da SANEPAR existem na área rural nas demais localidades o abastecimento através da Solução Alternativa Individual (SAI) e Solução Alternativa Coletiva (SAC), as quais são monitoradas através do Serviço de Vigilância Sanitária Municipal em parceria com o Laboratório de Análise da Qualidade da Água da 22ª Regional de Saúde.

SISTEMA DE ESGOTO

O sistema de esgoto no município de Cândido de Abreu é administrado pela SANEPAR e atende cerca de 63,39% dos domicílios urbanos. O restante do município os esgotos são depositados em fossas sépticas ou até mesmo a céu aberto.

ATENDIMENTO DE ESGOTO SEGUNDO AS CATEGORIAS - 2016		
CATEGORIAS	UNIDADES ATENDIDAS (1)	LIGAÇÕES
Residenciais	1.096	1.016
Comerciais	142	131
Industriais	-	-
Utilidade pública	7	7
Poder público	43	42
TOTAL	1.288	1.196

FONTE: SANEPAR e Outras Fontes de Saneamento
 NOTA: As outras fontes de saneamento são: CAGEPAR, CASAN, DEMA E, Prefeitura Municipal, SAAE, SAAEM, SAEMA e SAMAE.
 (1) Economias. É todo imóvel (casa, apartamento, loja, prédio, etc.) ou subdivisão independente do imóvel, dotado de pelo menos um ponto de água, perfeitamente identificável, como unidade autônoma, para efeito de cadastramento e cobrança de tarifa.



ENERGIA ELÉTRICA

O município de Cândido de Abreu está interligado ao sistema de transmissão estadual, a cargo da Companhia Paranaense de Energia Elétrica – COPEL.

No consumo de energia elétrica, em números absolutos, destaca-se o consumo das áreas residenciais.

CONSUMO E NÚMERO DE CONSUMIDORES DE ENERGIA ELÉTRICA - 2016		
CATEGORIAS	CONSUMO (Mwh)	Nº DE CONSUMIDORES (1)
Residencial	3.686	2.670
Setor secundário (Indústria)	3.641	41
Setor comercial	2.335	321
Rural	6.442	2.776
Outras classes (2)	1.996	153
Consumo livre (na indústria) (uso do sistema) (3)	-	-
TOTAL	18.100	5.961

FONTE: COPEL e Concessionárias CELESC, COCEL, CFLO, CPFL e FORCEL.

(1) Entende-se por consumidor as unidades consumidoras de energia elétrica (relógio).

(2) Inclui as categorias: consumo próprio, iluminação pública, poder público e serviço público.

(3) Refere-se ao consumo de energia elétrica da autoprodução da indústria. Inclui os consumidores atendidos por outro fornecedor de energia e os que possuem parcela de carga atendida pela COPEL Distribuição e a outra parcela por outro fornecedor.

2. SITUAÇÃO DE SAÚDE

DIAGNÓSTICO EPIDEMIOLÓGICO

DESCRIÇÃO E ANÁLISE DO PERFIL DE MORTALIDADE GERAL

Seguindo um padrão mundial, a maior causa de mortalidade em nosso município são as doenças do aparelho circulatório, seguidas das neoplasias, doenças do aparelho respiratório e causas externas.

Estas são as causas mais frequentes de óbitos, não necessariamente nesta mesma ordem, mas em nosso município essa característica tem se mantido ano após ano, vale lembrar que o aumento da expectativa de vida da população tem contribuído para alterar o perfil das causas de morte, antes caracterizado por



doenças típicas de jovens. Nos últimos 40 anos aumentaram as doenças crônicas, que atualmente, atingem 75% das pessoas acima de 60 anos.

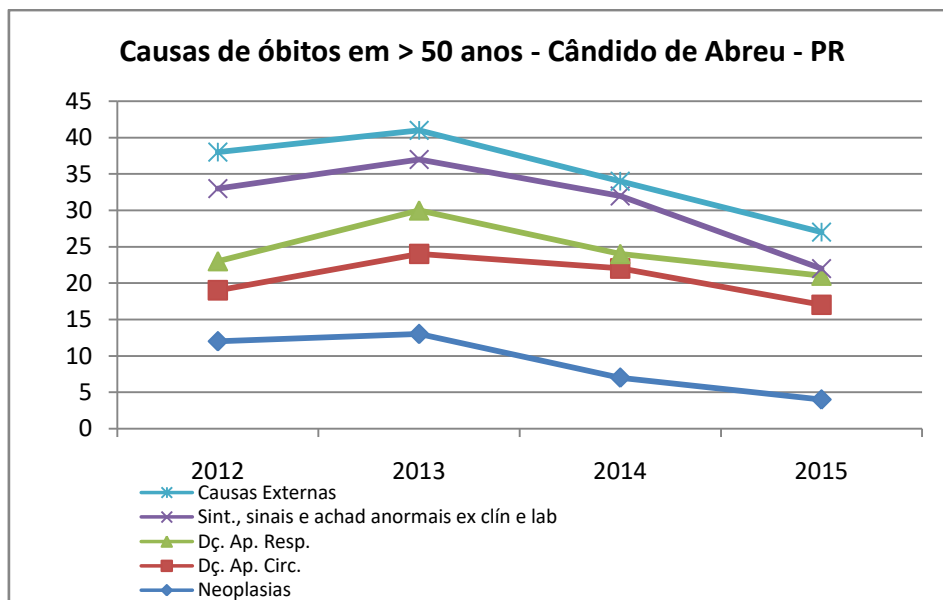

Entre os jovens (15 a 49 anos) a maior incidências de óbitos têm as causas externas como causa básica.

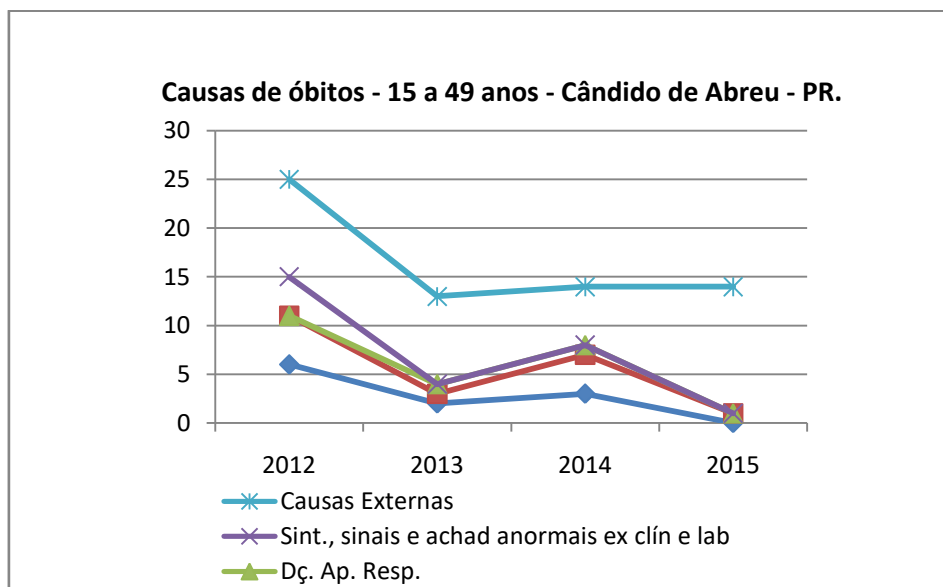



Gráfico: Série da Mortalidade por Faixa etária e sexo, no Município de Cândido de Abreu, nos últimos 3 anos. (2013 a 2015) Fonte: SIM



DESCRIÇÃO E ANÁLISE DO PERFIL DA MORTALIDADE INFANTIL

Ao nascer e ao longo da vida, as crianças apresentam imaturidade imunológica que, associadas às desigualdades de direitos, traduzidas por diferentes formas de acesso aos serviços de saúde, às instalações sanitárias, à alimentação e pelo nível socioeconômico materno, tem como consequência diferenças na probabilidade de vir a morrer antes do primeiro ano de vida. Por isso, o

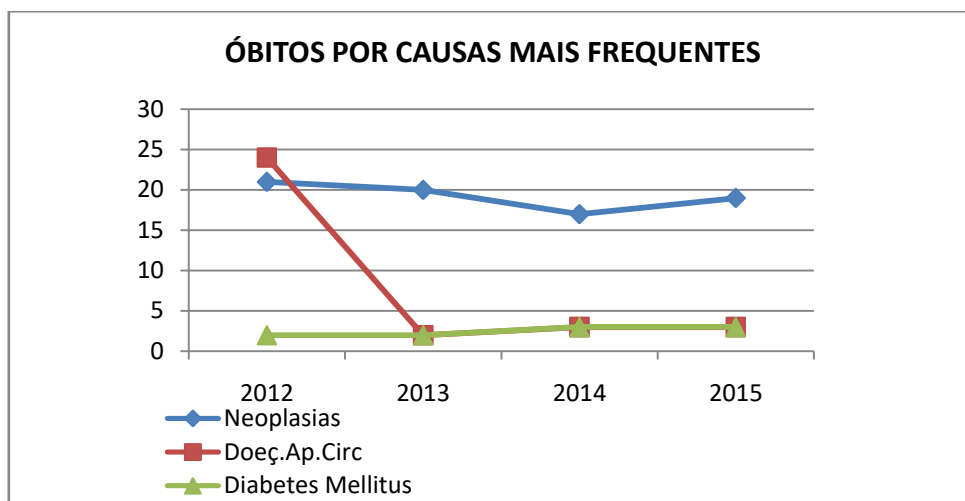
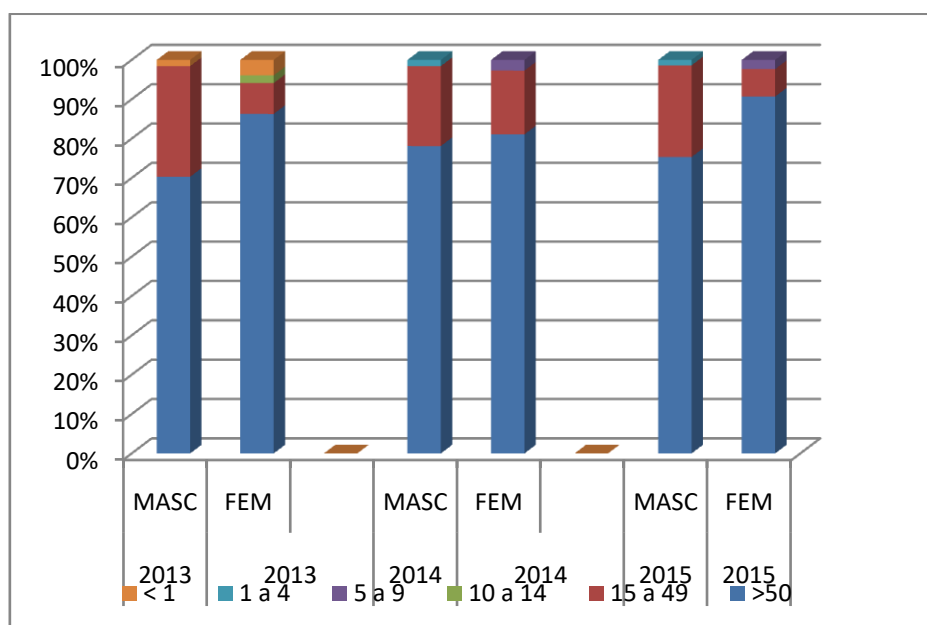

perfil da mortalidade infantil é usado como marcador do nível de desenvolvimento social e da garantia aos direitos humanos.

Altas taxas de mortalidade infantil refletem em geral, ausência de saneamento básico e de segurança alimentar e nutricional; baixo grau de instrução materna; deficiência de acesso e na qualidade dos serviços oferecidos. A taxa é sensível em identificar injustiças sociais e por isso fornece importantes subsídios para implementação de políticas públicas equânimes e adequadas às diferentes realidades.

Ao longo das últimas décadas, a redução dos óbitos entre os menores de 1 ano de idade configura-se como uma das principais metas das políticas públicas de saúde, e em Cândido de Abreu, não é diferente, assim nossos números que indicam a mortalidade e suas causas medem os retrocessos e avanços alcançados na prevenção dos óbitos infantis e fetais.

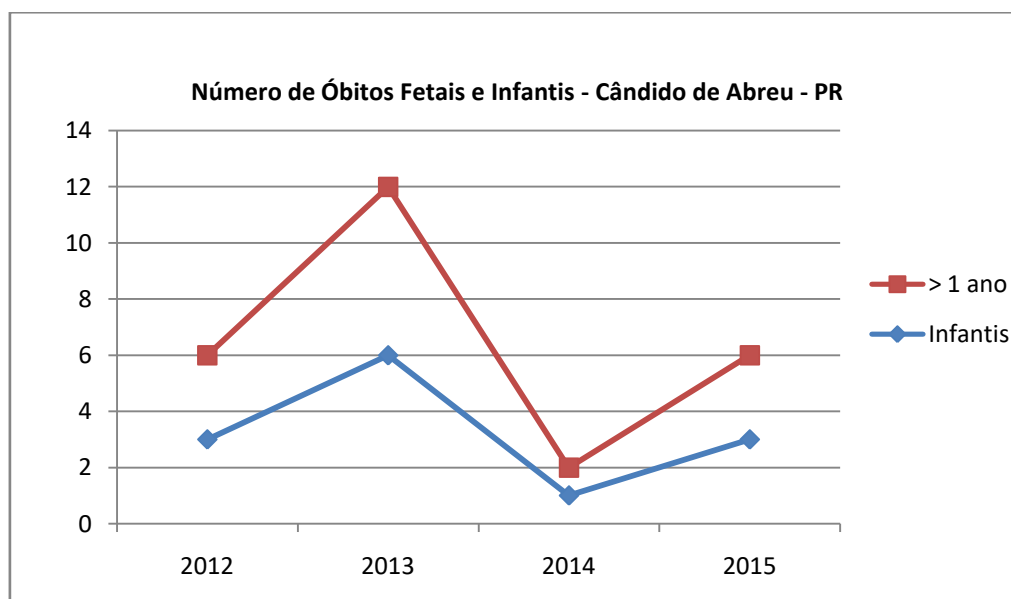

Nos óbitos em menores de 01 ano, entre todas as causas se destacam as afecções originadas no período perinatal, e as doenças do aparelho respiratório.



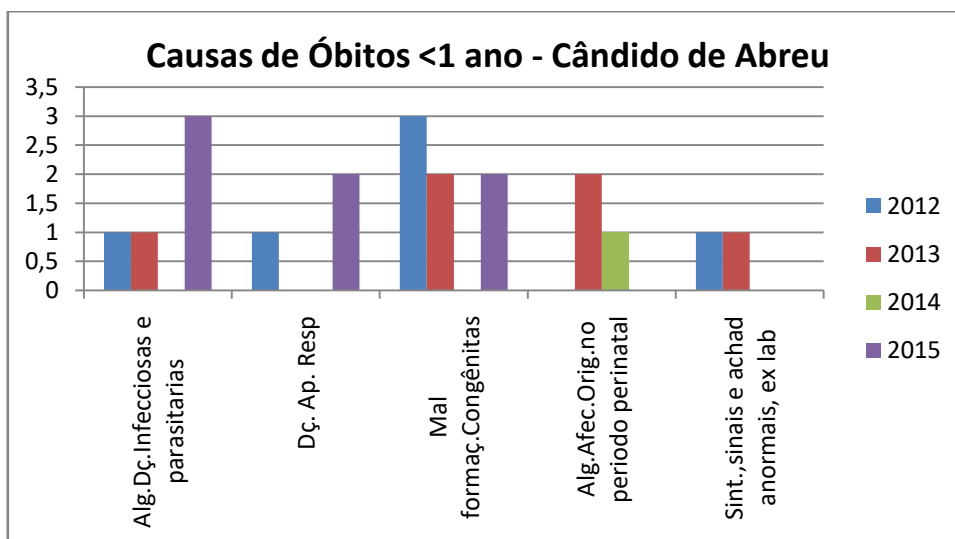

O perfil de mortalidade infantil e fetal mostra a estreita e complexa relação entre as desigualdades econômicas e sociais e a necessidade de fortalecimento das políticas sociais e de saúde voltadas às mulheres e crianças.

DESCRIÇÃO E ANÁLISE MORTALIDADE MATERNA

Os indicadores de saúde materna, e especialmente, a razão de mortalidade materna são dados importantes do desenvolvimento social e da equidade de gêneros em um município, pois sinalizam se ele efetivamente promove e garante a cidadania e os direitos reprodutivos das mulheres. A melhoria das condições de vida e trabalho, a inserção na sociedade sem discriminações ou violências, o acesso a serviços de saúde e de qualidade e a uma assistência integral e digna evitam que mulheres percam suas vidas por complicações na gravidez, parto e puerpério.

Em nosso município, nos últimos 05 anos tivemos um óbito materno no ano de 2016.

ÓBITOS MATERNOS - 2016	
ÓBITOS MATERNOS	NÚMERO DE ÓBITOS
TOTAL	1

FONTE: MS/Datasus, SESA-PR
 NOTA: Não incluído os casos de local ignorado. Dados sujeitos a revisão pela fonte. Para o ano de 2015, os dados são preliminares. Posição no site (MS/Datasus e SESA-PR), 27 de maio de 2016.



INCIDÊNCIA DAS DOENÇAS TRANSMISSÍVEIS E DE NOTIFICAÇÃO COMPULSÓRIA

Pela série histórica dos últimos 05 anos notamos que temos um número significativo de Acidentes com animais peçonhentos e atendimento antirrábico humano; com destaque para o ano de 2009, apresentando um número expressivo de atendimentos antirrábico humano, devido ao surgimento de casos da raiva animal em bovinos, equinos e cães nas localidades de Funil, Ilhas das Flores e Santo Antônio, para tal foi realizado bloqueio vacinal nas pessoas que tiveram contatos com esses animais, assim como foi realizado bloqueio vacinal nos animais.

O fortalecimento da vigilância nos casos de violências e acidentes de trabalho vem sendo intensificada, pois se trata de políticas públicas prioritárias, que vinham sendo subnotificadas pelos serviços de saúde.

DOENÇAS TRANSMISSÍVEIS E DE NOTIFICAÇÃO COMPULSÓRIA					
	2012	2013	2014	2015	2016
Atendimento Antirrábico	27	12	24	13	7
Acidentes por animais peçonhentos	12	04	12	12	4
Hanseníase	3	5	2	7	2
Acidente de trabalho grave	5	6	4	2	3
Tuberculose	2	2	1	3	1
Leishmaniose Tegumentar Americana	1	0	1	0	1
Violência Doméstica, sexual e/ou outras violências sexuais.	2	4	5	3	2
Intoxicação Exógena	1	0	0	0	0
Acidentes de Trabalho com Exposição à material biológico	1	2	7	0	1
Dengue	0	0	0	0	0
Leptospirose	0	0	0	2	4
Hepatites Virais	0	3	2	1	0



SERVIÇOS DE IMUNIZAÇÃO

O Programa Nacional de Imunização (PNI), foi criado em 1973, por determinação do Ministério da Saúde, como parte do conjunto de medidas que se destinavam a redirecionar a atuação governamental no setor. Considerando que o Programa de Imunização se destaca como prioridade nacional, com responsabilidades do Governo Federal, Estadual e Municipal é importante que as atividades nos diferentes níveis, sejam compatíveis para que haja um esforço conjunto e assim, as ações desenvolvidas no município forneçam subsídios para um melhor planejamento no nível estadual e federal.

O grande avanço tecnológico na produção de vacinas, associadas a um sistema de conservação desses imunobiológicos e o cumprimento de amplas coberturas vacinais tem contribuído significativamente para o declínio acelerado da morbimortalidade por doenças imunopreveníveis nas décadas recentes, em nosso país e em escala mundial.

Em Cândido de Abreu o serviço de imunização é composto de uma Rede de Frio e 11 salas de vacinas, para que o acesso ao serviço seja facilitado.

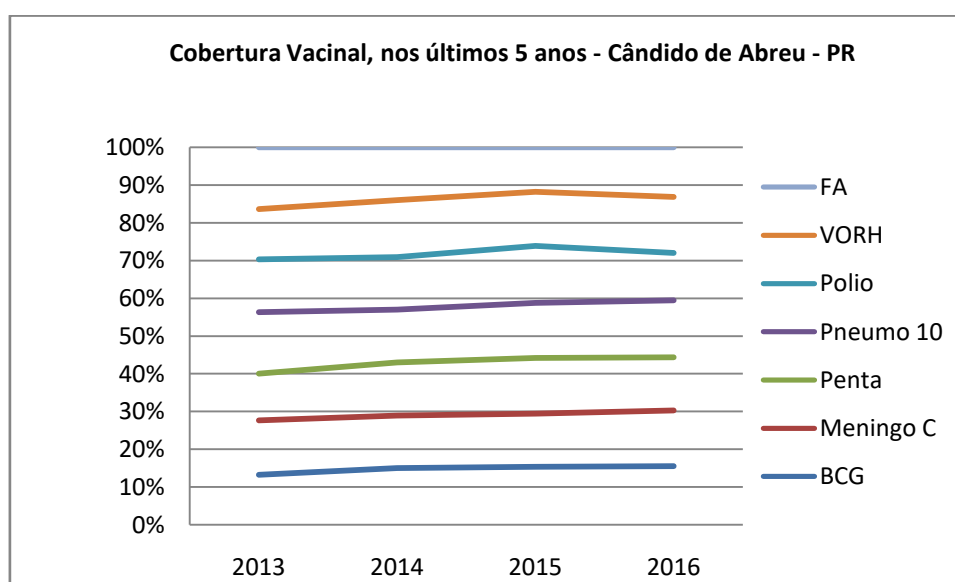

VIGILÂNCIA SANITÁRIA, AMBIENTAL E SAÚDE DO TRABALHADOR

A Vigilância Sanitária é um conjunto de medidas que têm como objetivo elaborar, controlar e fiscalizar o cumprimento de normas e padrões de interesse sanitário. É uma atividade multidisciplinar que regulamenta e controla a fabricação, produção, transporte, armazenagem, distribuição e comercialização de produtos e a prestação de serviços de interesse da Saúde Pública.

Vigilância em Saúde Ambiental é o conjunto de ações que proporciona o conhecimento e a detecção de qualquer mudança nos fatores determinantes e condicionantes do meio ambiente, que interferem na saúde humana, com a finalidade de recomendar e adotar as medidas de prevenção e controle dos fatores de risco e das doenças ou agravos. Para alcançar esse objetivo, compete a essa vigilância o monitoramento de situações ambientais que constitua risco à saúde humana, e ao meio ambiente. O universo de atuação compreende a vigilância e controle de fatores de risco não biológico, voltada a situações ambientais nas quais há responsabilidade direta: qualidade da água para consumo humano, contaminantes ambientais, desastres naturais e acidentes com produtos perigosos, qualidade do ar e populações expostas a solos contaminados (incluindo os resíduos tóxicos e perigosos) e a vigilância e controle de fatores de risco biológico, que agrupa as ações que visam prevenir a ocorrência de zoonoses e controlar vetores de interesse epidemiológico.

A Vigilância em Saúde do Trabalhador é um conjunto de práticas sanitárias articuladas cuja especificidade centra-se na relação da saúde com o ambiente e os processos de trabalho.

A atuação em Saúde do Trabalhador é parte integrante das ações da Vigilância Sanitária na SMS. A partir do conhecimento de uma ocorrência epidemiologicamente relevante, inspeções nos respectivos ambientes de trabalho são iniciadas, tendo dois focos principais: verificar a situação do trabalhador vítima do agravo notificado, atentando para a preservação dos seus direitos individuais e a efetiva intervenção no ambiente de trabalho, mediante a eliminação ou controle dos riscos mais relevantes, priorizando sempre as proteções de natureza coletiva, de modo a interromper a cadeia causal de situações semelhantes à notificada.



Série Histórica das Atividades realizadas pela VISA				
PROCEDIMENTOS	2013	2014	2015	2016
Aplicação de interdição parcial /total de estabelecimento	-	4	2	3
Atividades educativas para o setor regulado	-	33	37	42
Cadastros de estabelecimentos sujeitos a vigilância sanitária	-	466	351	260
Coleta de amostra para análise de controle	-	111	126	143
Coleta de amostra para análise fiscal	-	3	5	2
Emissão de alvará de funcionamento sanitário para estabelecimentos de saúde	-	14	12	15
Emissão de alvará de funcionamento sanitário exceto para estabelecimentos de saúde	-	70	57	77
Inspeção dos estabelecimentos sujeitos a vigilância sanitária	-	166	190	188
Licenciamento dos estabelecimentos sujeitos a vigilância sanitária	-	84	69	92
Investigação de surtos de doenças transmitidas por alimentos	-	2	1	-
Atividade educativa a para a população	-	1	35	41
Recebimento de denúncias/reclamações	-	67	32	88
Atendimento a denúncias/reclamações	-	67	33	91
Cadastro de serviços de alimentação	-	12	7	14
Inspeção sanitária de serviços de alimentação	-	18	22	46
Licenciamento sanitário dos serviços de alimentação	-	8	7	9
Fiscalização do uso de produtos fumígenos derivados do tabaco em ambientes coletivos fechados públicos	-	70	65	46
Laudo de análise laboratorial do programa de monitoramento de alimentos recebidos pela visa	-	3	2	-
Atividades educativas sobre a temática dengue realizada a população	-	30	86	249
Atividades educativas com relação ao consumo de sódio, açúcar e gorduras	-	-	26	33



3. ATENÇÃO INTEGRAL A SAÚDE

RECURSOS HUMANOS

A Secretaria Municipal de Saúde de Cândido de Abreu encontra-se em sua estrutura com 179 funcionários efetivos e 03 funcionários cargos comissionados, sendo Secretário de Saúde, Diretora e Assessora Administrativa da Secretaria de Saúde,

Profissional de Nível Superior	Quantidade	Carga Horária		
		20hs	30hs	40hs
Médico	9	1	-	8
Enfermeiro	7	-	-	7
Dentista	4	-	2	2
Fisioterapeuta	1	-	-	1
Fonoaudiólogo	1	1	-	-
Psicóloga	1	-	-	1
Farmacêutica/Bioquímico	1	-	-	1
Farmacêutico	1	-	-	1
Controle Interno	1	-	-	1
Assistente Social	1	-	1	-



Profissional de Nível Médio	Quantidade	Carga Horária			
		06 hs	20hs	30hs	40hs
Técnica Saúde Bucal	1	-	-	-	1
Auxiliar Saúde Bucal	4	-	-	-	4
Técnico de Radiologia	2	-	2	-	-
Auxiliar de Laboratório	1	-	-	-	1
Auxiliar de Enfermagem	17	-	-	-	17
Técnica de Enfermagem	08	-	-	-	08
Agente Comunitário de Saúde	42	-	-	-	42
Agente de Endemias	5	-	-	-	5
Auxiliar Administrativo	08	-	-	-	08
Estagiários	01	01	-	-	-

Profissional de Nível Fundamental	Quantidade	Carga Horária		
		20hs	30hs	40hs
Motorista	12	-	-	12



Auxiliar Serviços Gerais	09	-	-	09
Vigia	2	-	-	2
Telefonista	1	-	-	1

Profissional de Nível Fundamental	Quantidade	Carga Horária		
		20hs	30hs	40hs
Motorista	12	-	-	12
Auxiliar Serviços Gerais	09	-	-	09
Vigia	2	-	-	2
Telefonista	1	-	-	1

LOGISTICA E FROTA

RELAÇÃO DE VEÍCULOS			
Nº	VEÍCULO	PLACA	ANO
1	Wolkswagem Gol	AOH-4179	2006
2	Montana Ambulância (parada para manutenção)	APV-1827	2008
3	Ônibus (parado)	KST-5781	1984
4	Veiculo Ford Fiesta Hatch 4 Portas cor: Branca	AUX-4261	2011
5	Fiat Uno Mille Way Economi	AWX-8528	2013



6	Fiat Uno Mille Way Economi	AWX-8529	2013
7	Fiat Uno Mille Way Economi	AWX-8526	2013
8	Fiat Uno Way 1.4 (Vivace)	AWX-8525	2013
9	01 Ambulância Mercedes Sprint	AXF-4012	2013
10	01 Van Mercedes Sprint	AYG-5829	13/14
11	Fiat Uno Way 1.0	AYW-0318	2014
12	Fiat Uno Way 1.0	AYW-0324	2014
13	Fiat Uno Way 1.0	AYW-0317	2014
14	Fiat Palio 1.0 9 (transferido secretaria administração)	AYP-6742	2014
15	Fiat Palio 1.0	AYP-6744	2014
16	Van Renault Master	BAS-9250	2016
17	Van Renault Master	BAS-9251	2016
18	Strada Working 1.0	BAS-8036	2016
19	Veiculo Ford Fiesta Hatch 4 Portas cor: Branca (transferido para Departamento Educação)	AUX-4266	211
20	Motocicleta Sundow XTZ Vigilância Epidemiológica	ATU – 9430	2008
21	Ambulância Renault Master (cedido através da SESA em comodato)	ATU- 6021	2004
22	Ônibus Volvo B7R	ANW-1168	2006
23	Novo Gol 1.0	BBS-3174	2017
24	Novo Gol 1.0	BBS-3175	2017
25	Novo Gol 1.0	BBS-3178	2017

REDE FÍSICA DE ASSISTÊNCIA



Apesar de todas as mudanças ocorridas no setor saúde nos últimos anos após a implantação do SUS, especialmente com a incorporação da Estratégia Saúde da Família observa-se que o modelo de assistência, não só em Cândido de Abreu como em todo país, continua dando ênfase na doença, no indivíduo, no atendimento médico, nas tecnologias duras, na livre demanda e na produção de serviços.

ATENÇÃO PRIMÁRIA

A Atenção Primária caracteriza-se por um conjunto de ações de saúde, no âmbito individual e coletivo, que abrangem a promoção e a proteção da saúde, a prevenção de agravos, o diagnóstico, o tratamento, a reabilitação e a manutenção da saúde. É desenvolvida por meio do exercício de práticas gerenciais e sanitárias democráticas e participativas, sob forma de trabalho em equipe, dirigidas a populações de territórios bem delimitados, pelas quais assume a responsabilidade sanitária, considerando a dinamicidade existente no território em que vivem essas populações. Utiliza tecnologias de elevada complexidade e baixa densidade, que devem resolver os problemas de saúde de maior frequência e relevância em seu território. É o contato preferencial dos usuários com os sistemas de saúde. Orienta-se pelos princípios da

Universalidade, da acessibilidade e da coordenação do cuidado, do vínculo e continuidade, da integralidade, da responsabilização, da humanização, da equidade e da participação social [Portaria GM/MS2488/2011].

A Unidade Básica de Saúde (UBS) é a porta de entrada preferencial do sistema, responsável pela saúde da população candidoabreuense. Os serviços de atenção da Secretaria Municipal de Saúde estão estruturados em rede de atenção municipal e regional, tendo sempre como ponto de partida e de acompanhamento a Unidade Básica de Saúde, proporcionando um atendimento integral de saúde do indivíduo.

A atenção primária em saúde, integrada aos demais pontos de atenção, as redes de promoção e prevenção articulada com os diversos atores sociais, desempenha papel fundamental na atenção à população.



A Rede Municipal de Saúde dispõe de 13 Unidades Básicas de Saúde, com 5 equipes que trabalham com a estratégia de Saúde da Família englobando assistência médica, odontológica e de enfermagem.

Para as ações desenvolvidas, as equipes da Saúde da Família contam com equipes multidisciplinares compostas por médicos, enfermeiros, auxiliares de enfermagem, cirurgiões-dentistas, técnicos de higiene dental, auxiliares de consultórios dentários e agentes comunitários de saúde, sendo o trabalho coordenado pela Coordenação de Atenção Básica e Gestor Municipal.

Os médicos da Estratégia Saúde da Família são dois concursados, dois credenciados, e três profissionais do Programa Mais Médicos.

O acesso se dá principalmente pelas consultas disponibilizadas nas Unidades Básicas de Saúde onde os médicos atendem através do sistema de fichas (prontuário familiar). Além dos médicos das equipes de Saúde da Família é contratado um obstetra que realiza ultrassonografia no local que seria a Clínica de Saúde da Mulher e da Criança, atualmente Unidade de Atenção a Saúde da Família, porém visamos que o atendimento de pré-natal (mãe paranaense) seja descentralizado para todas as Unidades. Nesta unidade também prestam atendimentos uma assistente social, fonoaudióloga e nutricionista, e ainda atenção integral ao pré-natal com realização de ultrassonografia obstétrica, cardiotocografia e atendimento de ginecologia (coleta de biópsia, cauterização de colo uterino, curativos ginecológicos).

Os Agentes Comunitários de Saúde estão realizando o mapeamento de territorialização através do cadastramento e acompanhamento da População para o levantamento real e fidedigno do diagnóstico situacional e perfil epidemiológico. Através desse levantamento continuarão sendo realizadas ações de promoção em saúde dentro e fora das unidades.

Para melhor qualificar a atenção primária à saúde e padronizar o processo de trabalho, a Secretaria Municipal da Saúde estabeleceu como estratégia de gestão dar continuidade ao Programa de Qualificação da Atenção Primária à Saúde (APSUS), um programa inovador do governo estadual, pois instituiu uma nova lógica para a organização da Atenção Primária à Saúde (APS),



estreitando as relações entre o Estado e os Municípios, fortalecendo as capacidades de assistência e de gestão, com vistas à implantação das Redes de Atenção à Saúde (RAS) na implementação do Sistema Único de Saúde {SUS}.

O APSUS permite os profissionais da ESF atuarem com instrumentos de normatização da atenção à saúde e têm como objetivos: organizar a atenção de acordo com a condição de risco identificado; auxiliar na tomada de decisão na clínica e gestão; capacitar os profissionais na promoção, prevenção e no tratamento dos agravos; estabelecer indicadores a serem monitorados.

Hoje com 02 equipes de ESF com Saúde Bucal modalidade I e 2 equipes ESF implantadas possuímos uma cobertura de 84 % que se encontram assim distribuídas:

Área Urbana:

- UAPS
- PSF Campão

Área Rural:

- PSF Central
- PSF Rio do Tigre
- PSF Tereza Cristina

UAPSF - UNIDADE DE ATENÇÃO PRIMÁRIA À SAÚDE DA FAMÍLIA

Atende aos usuários cadastrados no Programa Saúde da Família da área urbana e rural do município em média 3.561 pessoas conforme dados do Sistema de Informação em Saúde para a Atenção Básica (SISAB), atendendo aos usuários adstritos das seguintes localidades:

- Bela Vista;
- Ubazinho;
- Populares;
- Monte Verde;
- Rio Baile;



- Palmital I;
-

ESTRATÉGIA SAÚDE DA FAMÍLIA CAMPÃO

Atende aos usuários cadastrados no Programa Saúde da Família da área urbana e rural do município de aproximadamente 2.603 pessoas conforme dados do Sistema de Informação em Saúde para a Atenção Básica (SISAB), Atendendo aos usuários adstritos das seguintes localidades:

- Centro;
 - Balsa Velha;
 - Campão;
 - Prainha;
 - Linha Marumbi;
 - Laguiche;
 - Vila Rural Lageado;
 - Sabugueiro I;
 - Gleba G;
 - Costa Azul.
-

ESTRATÉGIA SAÚDE DA FAMÍLIA TEREZA CRISTINA

Compreende o atendimento a uma população de aproximadamente 2.848 pessoas conforme dados do Sistema de Informação em Saúde para a Atenção Básica (SISAB), atendendo aos usuários adstritos das seguintes localidades:

- Imbuia;
 - Saltinho;
 - Três Bicos;
 - Barra da Vergonha;
 - Areião;
 - Areiãozinho;
 - Serra da Prata;
-



- Criciumal;
- Tereza Cristina;
- Pinhalzinho;
- Boa Vista;
- Bico Preto;

Os atendimentos são realizados nas seguintes Unidades de Saúde:

1. Posto de Saúde Tereza Cristina;
2. Posto de Saúde Imbuia;
3. Posto de Saúde Três Bicos;
4. Posto de Saúde Areião;
5. Posto de Saúde Saltinho;

ESTRATÉGIA SAÚDE DA FAMÍLIA RIO DO TIGRE

Compreende o atendimento a uma população de aproximadamente 1.956 pessoas conforme dados do Sistema de Informação em Saúde para a Atenção Básica (SISAB), atendendo aos usuários adstritos das seguintes localidades:

- Rio do Tigre;
- Rio do Leão;
- Torre Branca;
- Bairro dos Rosas
- Assentamento Vale da Conquista
- Marumbi
- Jacaré;
- Linha Ivaí;
- Serra Paulista;
- Bairro dos Lima;
- Ilha das Flores;
- Funil;



- Faxinal do Santo Antonio;

Os atendimentos são realizados nas seguintes Unidades de Saúde:

1. Posto de Saúde Rio do Tigre;
2. Posto de Saúde Marumbi;
3. Posto de Saúde Linha Ivaí;
4. Posto de Saúde Faxinal Santo Antônio;
5. Posto de Saúde Serra Paulista;

Em termos de população, a Estratégia Saúde da Família Rio do Tigre não é grande, mas em extensão geográfica é uma região muito vasta, onde muitas vezes dificulta o acompanhamento por parte dos profissionais.

ESTRATÉGIA SAÚDE DA FAMÍLIA CENTRAL

Atende aos usuários cadastrados no Programa Saúde da Família da área urbana e rural do município sendo um total de 2.752 pessoas conforme dados do Sistema de Informação em Saúde para a Atenção Básica (SISAB), oferecido também neste estabelecimento os serviços de Fisioterapia.

Atendendo aos usuários adstritos das seguintes localidades:

- Pinhal;
- Ubazinho II;
- Palmital II;
- Palmital III;
- Barra Grande;
- Limeira;
- Sabugueiro I;
- Sabugueiro II;
- Lageado;
- Marumbi;



- Rio Baile;
 - Parizinho;
 - Faxinal de Catanduvas;
 - Serra da Mesa;
 - Linha São Pedro;
 - Romanek;
 - Capinzal;
 - Faxinal Lacerda;
 - Xaxim;
 - Alto Rio Baile;
 - Assentamento Terra e Vida.
-

PROGRAMAS ESTRATÉGICOS E AÇÕES DESENVOLVIDAS NA ESF:

- Agentes Comunitários de Saúde;
- Bolsa Família;
- Controle do Tabagismo;
- DST-Aids;
- Hipertensão;
- Programa de Melhoria de Acesso e Qualidade (PMAQ);
- Programa Saúde nas Escolas (PSE);
- Prevenção e Detecção Precoce do Câncer Bucal;
- Educação em Saúde;
- Saúde Bucal;
- Saúde da Criança;
- Saúde da Mulher;
- Saúde do Adulto e Idoso;
- Saúde Mental;



- Suplementação Nutricional (Saúde de Ferro).
- Mãe Paranaense;
- Nascer em Candido de Abreu;

AGENTES COMUNITÁRIOS DE SAÚDE

Esta estratégia visa desenvolver ações de integração entre as equipes de saúde e a população residente na área de abrangência das UBS, considerando suas características e as finalidades do trabalho de acompanhamento de indivíduos, suas famílias, grupos sociais e/ou a coletividade. Para tanto são necessárias algumas habilidades tais como: trabalhar em equipe, promover a integração entre a equipe de saúde e a população de referência à UBS, identificar a importância do acompanhamento da família no domicílio como base para o desenvolvimento de suas ações e orientar indivíduos e grupos sociais quanto aos fluxos, rotinas e ações de desenvolvimento no âmbito da atenção básica de saúde. Atualmente Cândido de Abreu conta com 42 Agentes Comunitários de Saúde, atuando nas Unidades da Atenção Primária em Saúde dos 11 Distritos Sanitários.

BOLSA FAMÍLIA

O Programa Bolsa Família (PBF) é um programa federal de transferência direta de renda a famílias em situação de pobreza e vulnerabilidade social.

O recebimento da renda é vinculado ao cumprimento de compromissos das famílias com as agendas da educação e da saúde com finalidade de promover o acesso das famílias aos direitos sociais básicos e a ruptura do ciclo intergeracional da pobreza.

A oferta e o acompanhamento da saúde das famílias têm como objetivo reforçar o direito de acesso à política universal de saúde visando à melhoria das condições de vida.



As famílias do PBF com crianças de 0 a 7 anos e mulheres com idade entre 14 a 44 anos são acompanhadas por uma Equipe de Saúde da Família ou pela Unidade Básica de Saúde de mais fácil acesso pela família.

Para o Ministério da Saúde, o acompanhamento dos beneficiários vai além do envio de informações de saúde para que as famílias continuem recebendo o benefício. As equipes de Saúde da Família, em especial o Agente Comunitário de Saúde (ACS), são importantes na promoção à Saúde da Criança e à Saúde da Mulher, pois estimulam e orientam as famílias a realizarem ações de melhoria à sua saúde. As ações de saúde no PBF são:

- O acompanhamento semestral das famílias possibilita a ação resolutiva sobre a saúde e garante a atuação comprometida e cidadã das equipes com a progressiva melhoria das condições de vida destas famílias e o alcance dos principais objetivos de desenvolvimento do milênio;
- As contribuições importantes dos ACS para o PBF na saúde compreendem, portanto, orientação às famílias beneficiárias sobre diversos aspectos de saúde e registro nos Mapa de Acompanhamento das informações das condicionalidades da saúde juntamente com a equipe de saúde. Nesta atividade, o ACS também tem um papel fundamental. O acompanhamento é uma tarefa muito gratificante para o agente, pois, é o momento em que se observam os resultados das ações de toda a equipe de saúde sobre a sua comunidade.

FAMÍLIAS ACOMPANHADAS PELA SAÚDE PROGRAMA BOLSA FAMÍLIA				
VIGÊNCIA	ANO			
	2013	2014	2015	2016
1ª	1588	1258	1276	965
2ª	1205	1256	1075	958

CONTROLE DO TABAGISMO



O programa tem como objetivo realizar ações de prevenção da iniciação ao uso do tabaco, promoção de ambientes 100% livres da fumaça do tabaco e programas de apoio à cessação do tabagismo.

DST E AIDS

Realiza ações de educação, prevenção, promoção em saúde, diagnóstico e assistência às DST/AIDS e Hepatites Virais de forma integral e equânime. Promove a defesa dos direitos humanos, com o intuito de reduzir o estigma e a discriminação, buscando melhoria na qualidade de vida, sempre atuando em parceria com as organizações da sociedade civil.

Diversas ações vêm sendo realizadas para o diagnóstico precoce do HIV. Além do teste para HIV de rotina para todas as gestantes, o acesso ao teste anti-HIV para a população em geral é bastante facilitado, onde é realizado o aconselhamento e coleta, sem necessidade de consulta médica.

HIPERDIA

Hiperdia é um dos programas desenvolvido pela SMS que visa manter um cuidado especial com as pessoas que sofrem com a doença de hipertensão arterial ou popularmente conhecida como “pressão alta” e com o Diabetes.

Este programa é realizado pelas equipes ESF, onde a equipe de profissionais se reúne mensalmente com os pacientes e executam ações educativas e preventivas com palestras e atividades físicas, que visam acompanhar e monitorar a hipertensão e o diabetes nos pacientes assistidos pelo Hiperdia.

PROGRAMA SAÚDE NAS ESCOLAS.

As políticas de saúde e educação voltadas às crianças, adolescentes, jovens e adultos da educação pública brasileira se unem para promover o



desenvolvimento pleno desse público, aproveitando o espaço privilegiado da escola para práticas de promoção, prevenção da saúde e construção de uma cultura de paz. A articulação entre Escola e Rede Básica de Saúde é, portanto, fundamental para o Programa Saúde na Escola. o PSE é uma estratégia de integração da saúde e educação para o desenvolvimento da cidadania e da qualificação das políticas brasileiras. Sua sustentabilidade e qualidade dependem de todos nós!

ATENÇÃO À SAÚDE DA CRIANÇA

Tem como objetivo promover o crescimento e desenvolvimento saudável, prevenir os principais agravos da criança, especialmente as mais vulneráveis. A captação precoce, com a busca ativa dos recém-nascidos de risco social e/ou biológico a partir da visita do ACS e Equipe de Enfermagem até 5 ºdia de vida e no momento da alta da maternidade, é agendada direto com enfermeiro na Unidade Básica de Saúde de referência da mãe, a primeira consulta de puericultura. Outras ações realizadas como a qualificação da assistência pré-natal; monitoramento de triagem neonatal; a educação em saúde para cuidados essenciais com a criança; a ênfase no aleitamento materno; a organização e ampliação da oferta de atendimento ao bebê de risco para o desenvolvimento psicomotor; acompanhamento do crescimento e desenvolvimento das crianças beneficiadas pelo programa do leite e do programa bolsa família e ainda a persistente atuação do Comitê de Mortalidade Infantil, na identificação das causas dos óbitos infantis.

SAÚDE DO ADULTO E DO IDOSO

O Programa de atenção ao adulto e idoso do município, além de incentivar a adoção de um estilo de vida saudável pela comunidade, tem como objetivo a prevenção dos principais fatores de risco à saúde nestas faixas etárias. Para tanto é realizada a captação precoce e o acompanhamento sistemático das pessoas com



doenças crônicas não transmissíveis (DCNT), por meio de uma rede de cuidados e profissionais de saúde capacitados.

PREVENÇÃO E DETECÇÃO DO CÂNCER BUCAL

O objetivo do programa é melhorar o acesso e qualidade das ações preventivas de promoção da saúde e de assistência ao câncer bucal no município, contribuindo para a diminuição da morbimortalidade da doença. Organiza os fluxos de referência e contra-referência na Rede SUS da atenção primária para a secundária (Centro de Especialidades de Referência) e destes para atenção terciária. Proporciona educação permanente para a prevenção e detecção precoce do câncer bucal aos profissionais.

SAÚDE BUCAL

A Política de Saúde Bucal da SMS proporciona atenção odontológica integral à população, garantindo a realização de atividades coletivas de promoção da saúde com apoio das atividades educativas das equipes ESF.

Possui uma rede de assistência na atenção primária à saúde – Unidades de Saúde, e atenção secundária - Centros de Especialidades de Referência. Realiza ainda ações de prevenção e de detecção precoce do câncer de boca além da garantia de tratamento em todos os níveis da atenção.

A saúde bucal ainda atua nas escolas com educação em saúde, onde realiza palestras e atividades coletivas de: evidenciação de placa bacteriana, escovação dental supervisionada e aplicação de flúor na forma de bochecho com os alunos das escolas da rede municipal e estadual.

SAÚDE MENTAL



O programa de Saúde Mental, além de desenvolver ações de prevenção e promoção, coordena a atenção aos portadores de transtornos mentais e dependência química, oferecendo uma rede de cuidados, (Unidade de Saúde, Ambulatórios de Saúde Mental regionalizados, CAPS e Hospital integral), com ênfase na atenção extra-hospitalar, buscando aliar o tratamento clínico com a reinserção e reabilitação social.

SAÚDE DA MULHER

O programa saúde da mulher tem como objetivo desenvolver ações de prevenção e controle de doenças crônicas nas mulheres com mais de 50 anos, com enfoque principal no diagnóstico precoce do câncer de mama. No primeiro atendimento, além das orientações sobre hábitos de vida, alimentação saudável e estímulo ao auto cuidado, é feita a solicitação de exame de rastreamento para câncer de mama, e outras doenças como câncer de colo de útero, diabetes, testes para HIV entre outros.

As Ações de promoção e captação para realização dos exames de mamografias e Papanicolau são intensificadas no mês de março decorrente ao dia da mulher e no mês de outubro, decorrente campanha nacional denominado de Outubro Rosa.

PROGRAMA DE MELHORIA DO ACESSO E QUALIDADE

O Programa Nacional de Melhoria do Acesso e da Qualidade da Atenção Básica é um Programa que procura induzir a instituição de processos que ampliem a capacidade das gestões federal, estaduais e municipais, além das Equipes de



Atenção Básica, em ofertarem serviços que assegurem maior acesso e qualidade, de acordo com as necessidades concretas da população.

O Programa busca induzir a ampliação do acesso e a melhoria da qualidade da atenção básica, com garantia de um padrão de qualidade comparável nacional, regional e localmente de maneira a permitir maior transparência e efetividade das ações governamentais direcionadas à Atenção Básica em Saúde em todo o Brasil.

SAÚDE DE FERRO

O Programa Nacional de Suplementação de Ferro consiste na suplementação medicamentosa de sulfato ferroso para todas as crianças de 6 a 18 meses de idade, gestantes a partir da 20ª semana e mulheres até o 3º mês pós-parto.

A SMS procura atender a faixa etária através de demanda espontânea nas unidades de saúde (identificação durante as consultas regulares do Crescimento e Desenvolvimento infantil e do Pré-Natal); por busca ativa (Agentes Comunitários de Saúde, Equipe Saúde da Família, etc.); em campanhas de vacinação; em Maternidades; Por meio da indicação de parceiros que atuam na prevenção e controle dos distúrbios nutricionais em nível local como, por exemplo, os líderes da Pastoral da Criança, dentre outras.

EDUCAÇÃO EM SAÚDE

Realizadas em todas as unidades da ESF, as atividades de Educação em Saúde estimulam a prevenção de doenças, a promoção da saúde e o engajamento da população, e sua participação, em assuntos relacionados à saúde e qualidade de vida, através de ações educativas. Seu objetivo é contribuir com a melhora da situação de Saúde e da qualidade de vida dos usuários, suas famílias e população em geral.



Também realizada reuniões, oficinas e palestras mensalmente com as equipes ESF com temas relacionados à saúde para complementar e subsidiar os trabalhos durante o mês.

PROGRAMA MÃE PARANAENSE

Tem como objetivo principal a assistência à mulher e ao seu filho desde o Planejamento Familiar, pré-natal, parto, puerpério, até o acompanhamento da criança com segurança, qualidade e humanização. O Programa contribui para a redução da morbimortalidade materno infantil, mediante a garantia da vinculação da gestante na maternidade de acordo com sua situação de risco, a organização do fluxo de atenção a estas gestantes e recém-nascidos, implantação de protocolo clínico de atendimento, que define claramente os procedimentos, com a garantia das consultas, exames e medicamentos. As gestantes participam de oficinas de pré-natal, onde recebem orientações sobre seu estado e cuidados com o bebê, fazem visita à Maternidade de referência ao Parto.

ASSISTÊNCIA AMBULATORIAL ESPECIALIZADA

Atenção Especializada Ambulatorial caracteriza-se pelo papel complementar a APS, proporcionando ao usuário a continuidade de diagnóstico e/ou assistência especializada e, ajudando na resolutividade da APS.

Os componentes da atenção especializada são serviços de média complexidade, ambulatoriais e serviços especializados e que constituem as redes de atenção convergindo com a organização de linhas de cuidado. Para os casos agudos, serve como porta de entrada os serviços de Pronto Atendimento, e, na demanda programada, como serviços de apoio especializado ambulatorial, referenciados.

Cândido de Abreu como muito municípios deste porte populacional não possuem os serviços de referencia especializada instalados no próprio município.



Para oferecer estes atendimentos à população o município de Cândido de Abreu está integrado ao Consórcio Intermunicipal de Saúde de Ivaiporã (CIS), nos quais são ofertados os serviços especializados que são contratualizados com clínicas e hospitais da região. São ofertados serviços de Saúde Mental, através do CAPS de Ivaiporã, bem como consultas e demais procedimentos nas mais diversas especialidades.

Porém, nem toda a demanda especializada é suprida pela CIS, sendo necessário a contratualização de algumas especialidades pelo gestor municipal, muitas vezes tendo que entrar com custo alto em serviços especializados.

VIGILÂNCIA EM SAÚDE

A Vigilância em Saúde desenvolve um conjunto de medidas capazes de eliminar, diminuir ou prevenir riscos à saúde além de intervir nos problemas sanitários decorrentes do meio ambiente, incluindo o ambiente de trabalho, da produção e da circulação de bens e da prestação de serviços de interesse da saúde.

A Vigilância em Saúde do Município de Cândido de Abreu está instalada em unidade própria, a Unidade de Vigilância à Saúde, onde se encontram a Vigilância Epidemiológica, Vigilância Sanitária, Vigilância Ambiental, Controle de Endemias e Vetores e Vigilância em Saúde do Trabalhador.

Tem como funções, dentre outras: coleta e processamento de dados; análise e interpretação dos dados processados, divulgação das informações, investigação epidemiológica de casos e surtos; análise dos resultados obtidos e recomendações e promoção das medidas de controle indicadas.

Faz o acompanhamento dos pacientes portadores de Hanseníase, Tuberculose e HIV/AIDS, além de coordenar as Campanhas de Imunização e Monitoramentos de Coberturas Vacinais, além de oferecer o serviço de Imunização com uma Rede de Frio e 11 Salas de Vacinas.

Segundo o Guia de Vigilância Epidemiológica (6ª Edição, MS, 2005), a Vigilância Epidemiológica tem como propósito "...fornecer orientação técnica



permanente para os profissionais de saúde que tem a responsabilidade de decidir sobre a execução de ações de controle de doenças e agravos...”, constituindo-se como importante instrumento para o planejamento, organização e operacionalização dos serviços de saúde, e normatização das atividades técnicas correlatas.

A Equipe de Vigilância em Saúde conta com uma enfermeira, um médico, um Agente de apoio da Vigilância Sanitária, ambiental e de saúde do trabalhador, 5 agentes de controle de endemias, uma técnica de enfermagem e uma auxiliar de enfermagem.

As ações específicas de vigilância epidemiológica, vigilância sanitária, vigilância ambiental e vigilância em saúde do trabalhador fazem parte da vigilância em saúde, ao lado de ações de caráter individual organizadas sob a forma de consultas e procedimentos. Portanto, a Vigilância em Saúde busca contemplar os princípios da integralidade e da atenção, combinando diversas tecnologias para intervir sobre a realidade de saúde do município.

ASSISTÊNCIA HOSPITALAR

Os hospitais são instituições complexas, com alta densidade tecnológica, de caráter multiprofissional e interdisciplinar, vinculados a uma população de referência com base territorial, responsáveis pela assistência aos usuários de perfil agudo ou crônico, que apresentem potencial de estabilização e de complicações de seu estado de saúde, exigindo assistência contínua em regime de internação, por meio de ações que abrangem a promoção da saúde, a prevenção de agravos, o diagnóstico, o tratamento e a reabilitação.

A finalidade da assistência hospitalar é garantir atendimento visam atender os principais problemas de saúde da população, cuja prática clínica depende a disponibilidade de profissionais especializados e a utilização de recursos tecnológicos, apoio diagnóstico e terapêutico, garantindo a assistência igualitária a todos os cidadãos. Cândido de Abreu conta com 02 hospitais sendo 01 público e 01 privado.



HOSPITAL MUNICIPAL SÃO FRANCISCO DE ASSIS

O Hospital Municipal São Francisco de Assis presta atendimento a população atendendo por mês cerca de 2000 pacientes sendo divididos em exames laboratoriais, exames de radiologia, eletrocardiogramas, atendimento de urgência e emergência, internações, observações, medicações e cirurgias, desde abril de 1990. Trata-se de uma instituição de pequeno porte que conta com trinta e um leitos distribuídos entre: Clínica Médica Masculina; Clínica Médica Feminina; Pediatria, Clínica Cirúrgica e Obstetrícia, sendo realizados entre 50 e 70 internamentos/mês.

Conforme dados do Cadastro Nacional de Estabelecimentos de Saúde – CNES, o Hospital Municipal São Francisco de Assis se encontra com 31 Leitos SUS, assim distribuídos:

TABELA 01 - TOTAL DE LEITOS HOSPITALARES EM CÂNDIDO DE ABREU

Tipos de Leitos	Leitos Existentes	Leitos SUS
Clinica Cirúrgica	02	02
Obstetrícia Clínica	03	03
Obstetrícia Cirúrgica	03	03
Clinica Geral	15	15
Pediatria Clínica	08	08
TOTAL	31	31

Fonte: <http://cnes2.datasus.gov.br> em 12/07/2017

A demanda do Hospital Municipal São Francisco de Assis é baixa, no entanto podemos perceber que o número de Internações Hospitalares foi alto no ano de 2016, como segue tabela abaixo:

Tabela 02 - Total de AIH (Autorização de Internação Hospitalar), em Cândido de Abreu.

Especialidades	AIH's Pagas em 2016
----------------	---------------------



Clinica cirúrgica	141
Obstetrícia	85
Clinica Medica	523
Pediatria	61
Total	810

Fonte: datasus.gov.br, acesso em

Dentre as 748 AIH (Autorização de Internação Hospitalar), pagas no município de Candido de Abreu no ano de 2016, foram realizados..... procedimentos, nos quais se destacam - se os seguintes procedimentos:

TABELA 03 – PROCEDIMENTOS QUE SE DESTACARAM NAS INTERNAÇÕES NO ANO

Procedimentos Hospitalares	Procedimentos
Tratamento das Doenças Crônicas das Vias Aéreas	308
Tratamento de Pneumonias ou Influenza (Gripe)	66
Parto Normal	112
Tratamento de Insuficiência Cardíaca	14
Tratamento de Doenças Infecciosas e Intestinais	91

Fonte: datasus.gov.br, acesso em

Os atendimentos de alta complexidade, bem como cirurgias mais complexas são encaminhados para os hospitais contratualizados no município de Ivaiporã, sendo:
Hospital e Maternidade Ivaiporã;

- Hospital e Maternidade Ivaiporã;
- Instituto de Saúde Bom Jesus;



O setor de radiologia do Hospital Municipal São Francisco e Assis atende a população de Cândido de Abreu, realizando alguns procedimentos específicos, no entanto, o equipamento atual não se encontra em boas condições, sendo um equipamento simples, não propiciando a realização de exames mais complexos, não correspondendo à demanda de realização de exames para a população.

Quanto ao Laboratório do Hospital Municipal São Francisco de Assis realiza entre 900 (novecentos) e 1.000 (mil) exames/mês, atendendo tanto aos pacientes internados quanto aos pacientes externos.

ASSISTÊNCIA DE URGÊNCIA E EMERGÊNCIA

A Rede de Atenção às Urgências foi constituída considerando que o atendimento aos usuários com quadros agudos deva ser prestado por todas as portas de entrada dos serviços de saúde do SUS, possibilitando a resolução integral da demanda ou transferindo-a, responsabilmente, para um serviço de maior ou menor complexidade, dentro de um sistema hierarquizado e uma central de regulação, organizado em redes regionais de atenção às urgências enquanto elos de uma rede de manutenção da vida em níveis crescentes de complexidade e responsabilidade.

O Modelo de Atenção às Urgências deve ser centrado no usuário, garantido a Rede de Atenção às Urgências foi constituída considerando que o atendimento aos usuários com quadros agudos deva ser prestado por todas as portas de entrada dos serviços de saúde do SUS, possibilitando a resolução integral da demanda ou transferindo-a, responsabilmente, para um serviço de maior ou menor complexidade, dentro de um sistema hierarquizado e regulado, organizado em redes regionais de atenção às urgências enquanto elos de uma rede de manutenção da vida em níveis crescentes de complexidade e responsabilidade.

O Modelo de Atenção às Urgências deve ser centrado no usuário, garantido a universalidade, equidade e integralidade do cuidado, ampliando o acesso com acolhimento.



Cândido de Abreu possui uma grande deficiência na Rede de Urgência e Emergência, na qual fazem parte do Sistema Municipal de Atendimentos as urgências somente um hospital. Uma das grandes conquistas do município bem como de toda a região foi a implantação do SAMU, o qual esperamos que tenha grande resolutividade do atendimento de urgências. O qual ainda se encontra em fase de implantação e adaptação.

A Rede do SAMU vem sendo uma grande batalha travada por todos os municípios da 22ª Regional de Saúde, com intuito de implantação da mesma para o atendimento consorciado dos 16 municípios.

ASSISTÊNCIA FARMACÊUTICA

Assistência Farmacêutica é um conjunto de ações voltadas à promoção, proteção e recuperação da saúde, tanto individual como coletiva, tendo o medicamento como insumo essencial e visando ao acesso e o uso racional. Esse conjunto de ações envolve a seleção, programação, aquisição, distribuição, prescrição, dispensação, garantia da qualidade dos produtos e serviços, acompanhamento e avaliação da sua utilização, na perspectiva da obtenção de resultados concretos e da melhoria da qualidade de vida da população.

Em 2004, por meio da Resolução Nº 338 do Conselho Nacional de Saúde, foi aprovada a Política Nacional de Assistência Farmacêutica (PNAF) que é parte integrante da Política Nacional de Saúde e envolve um conjunto de ações voltadas à promoção, proteção e recuperação da saúde, garantindo os princípios da universalidade, integralidade e equidade. Em seus eixos estratégicos, a PNAF preconiza:

I - a garantia de acesso e equidade às ações de saúde inclui, necessariamente, a Assistência Farmacêutica;



II - manutenção de serviços de assistência farmacêutica na rede pública de saúde, nos diferentes níveis de atenção, considerando a necessária articulação e a observância das prioridades regionais definidas nas instâncias gestoras do SUS; III - qualificação dos serviços de assistência farmacêutica existentes, em articulação com os gestores estaduais e municipais, nos diferentes níveis de atenção;

IV - descentralização das ações, com definição das responsabilidades das diferentes instâncias gestoras, de forma pactuada e visando a superação da fragmentação em programas desarticulados;

V - desenvolvimento, valorização, formação, fixação e capacitação de recursos humanos;

VI - modernização e ampliação da capacidade instalada e de produção dos Laboratórios Farmacêuticos Oficiais, visando o suprimento do SUS e o cumprimento de seu papel como referências de custo e qualidade da produção de medicamentos, incluindo-se a produção de fitoterápicos;

VII - utilização da Relação Nacional de Medicamentos Essenciais (RENAME), atualizada periodicamente, como instrumento racionalizador das ações no âmbito da assistência farmacêutica;

VIII - pactuação de ações intersetoriais que visem à internalização e o desenvolvimento de tecnologias que atendam às necessidades de produtos e serviços do SUS, nos diferentes níveis de atenção;

IX - implementação de forma intersetorial, e em particular, com o Ministério da Ciência e Tecnologia, de uma política pública de desenvolvimento científico e tecnológico, envolvendo os centros de pesquisa e as universidades



brasileiras, com o objetivo do desenvolvimento de inovações tecnológicas que atendam os interesses nacionais e às necessidades e prioridades do SUS;

X - definição e pactuação de ações intersetoriais que visem à utilização das plantas medicinais e medicamentos fitoterápicos no processo de atenção à saúde, com respeito aos conhecimentos tradicionais incorporados, com embasamento científico, com adoção de políticas de geração de emprego e renda, com qualificação e fixação de produtores, envolvimento dos trabalhadores em saúde no processo de incorporação desta opção terapêutica e baseado no incentivo à produção nacional, com a utilização da biodiversidade existente no País;

XI - construção de uma Política de Vigilância Sanitária que garanta o acesso da população a serviços e produtos seguros, eficazes e com qualidade;

XII - estabelecimento de mecanismos adequados para a regulação e monitoração do mercado de insumos e produtos estratégicos para a saúde, incluindo os medicamentos;

XIII - promoção do uso racional de medicamentos, por intermédio de ações que disciplinem a prescrição, a dispensação e o consumo.

No âmbito do SUS, os medicamentos disponíveis para o tratamento de doenças ou de agravos são aqueles padronizados na Relação Nacional de Medicamentos Essenciais (RENAME). As responsabilidades das instâncias gestoras do SUS (Federal, Estadual e Municipal), em relação aos medicamentos, estão definidas em três Componentes: Básico, Estratégico e Especializado.



O Componente Básico da Assistência Farmacêutica é financiado pelas três esferas de gestão (financiamento tripartite) e gerenciado pela esfera municipal, conforme estabelecido na Portaria GM/MS nº 1.555, de 30 de julho de 2013, que dispõe sobre as normas de financiamento e de execução do Componente Básico da Assistência Farmacêutica no âmbito do Sistema Único de Saúde (SUS).

Aplicação mínima da esfera Federal: R\$ 5,10 Hab/Ano, a esfera estadual: R\$ 2,36 Hab/Ano e a esfera Municipal: R\$ 2,36 Hab/Ano.

Nosso município utiliza o CONSÓRCIO PARANÁ SAÚDE, para aquisição dos medicamentos da assistência farmacêutica básica, sendo o repasse da parte dos três governos: Federal, Estadual e Municipal. Para tanto o município aprovou a Lei específica para este fim na Câmara Municipal de Vereadores e realizar um convênio com o Consórcio. Trimestralmente o município faz a sua solicitação de medicamentos por meio de planilha disponibilizada pelo Consórcio Paraná Saúde.

A tabela abaixo especifica valores gastos nos anos 2013, 2014, 2015 e 2016 com medicamentos e insumos adquiridos através do Consórcio Paraná Saúde:



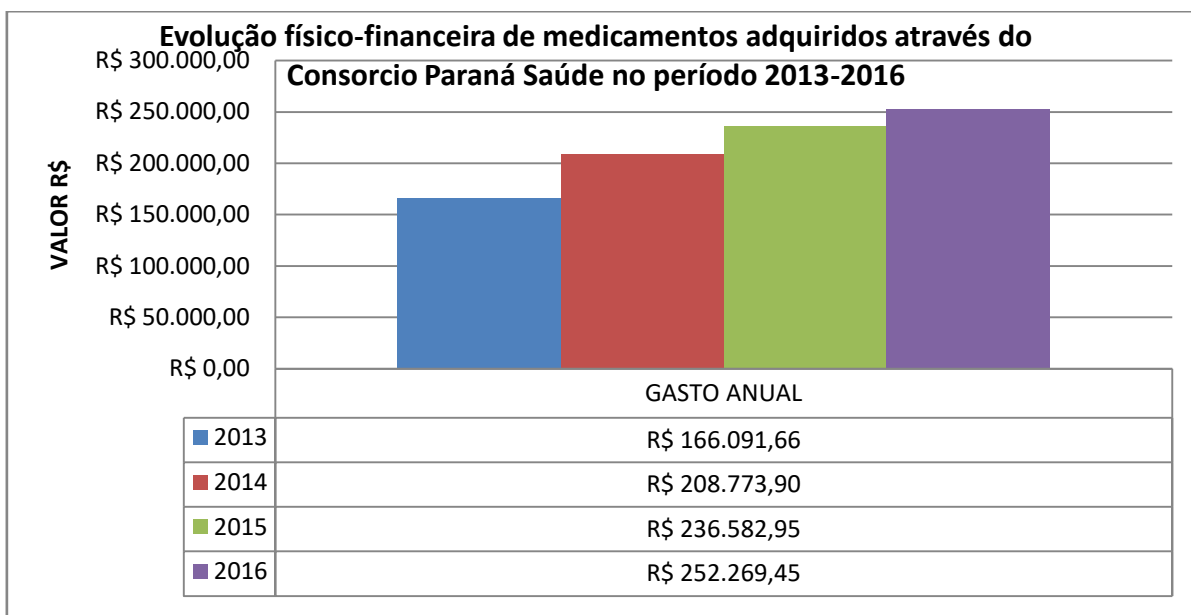

Para complementa a REMUME do município também realizamos compras de medicamentos através de licitações, pregões presenciais com duração de um ano.

O Componente Estratégico de Assistência Farmacêutica (CESAF) é financiado e os medicamentos são adquiridos pelo Ministério da Saúde, distribuídos pela SESA e dispensados aos pacientes pelos municípios, tendo como algumas patologias contempladas a Tuberculose, Hanseníase, AIDS, endemias entre outras;

O Componente Especializado de Assistência Farmacêutica (CEAF) é regulamentado pela Portaria GM/MS nº 1554 de 30 de julho de 2013, alterada pela Portaria GM/MS nº 1996 de 11 de setembro de 2013, é uma estratégia de acesso a medicamentos no âmbito do SUS. Seu objetivo majoritário é a garantia da integralidade do tratamento medicamentoso em todas as fases evolutivas das doenças contempladas, em nível ambulatorial. A responsabilidade é compartilhada entre as três instâncias gestoras do SUS, de acordo com o nível de complexidade do tratamento/medicamento.



Informamos que a Secretaria de Estado da Saúde possui um programa específico para abordagem da dor crônica, Paraná sem Dor, disponibilizando um elenco de medicamentos (Codeína 30mg, Metadona 10mg, Gabapentina 300mg e Morfina 10mg e 30mg) estabelecido com base na escala da dor da Organização Mundial de Saúde, permitindo a adequação da terapia farmacológica de acordo com o nível de dor experimentado pelo paciente.

Nosso município foi contemplado pelo programa **QUALIFAR SUS**, a portaria nº 1.214 GM/MS, de 13/06/2012, institui o Programa Nacional de Qualificação da Assistência Farmacêutica no âmbito do Sistema Único de Saúde (QUALIFAR- SUS).

Art. 4º O QUALIFAR-SUS está organizado em 4 (quatro) eixos, com os seguintes objetivos:

I - Eixo Estrutura: contribuir para a estruturação dos serviços farmacêuticos no SUS, de modo que estes sejam compatíveis com as atividades desenvolvidas na Assistência Farmacêutica, considerando a área física, os equipamentos, mobiliários e recursos humanos;

II - Eixo Educação: promover a educação permanente e capacitação dos profissionais de saúde para qualificação das ações da Assistência Farmacêutica voltadas ao aprimoramento das práticas profissionais no contexto das Redes de Atenção à Saúde;

III - Eixo Informação: produzir documentos técnicos e disponibilizar informações que possibilitem o acompanhamento, monitoramento e avaliação das ações e serviços da Assistência Farmacêutica;



IV - Eixo Cuidado: inserir a Assistência Farmacêutica nas práticas clínicas visando a resolutividade das ações em saúde, otimizando os benefícios e minimizando os riscos relacionados à farmacoterapia.

A portaria nº 1.217 GM/MS, de 03/06/2014, regulamenta a transferência de recursos destinados ao Eixo Estruturado Programa Nacional de Qualificação da Assistência Farmacêutica (QUALIFAR-SUS) no âmbito ao Sistema Único de Saúde (SUS) para o ano de 2014.

Conforme a portaria nº 1.217 GM/MS, de 03/06/2014, art. 4º, “os recursos financeiros destinados pelo Ministério da Saúde para o financiamento do Eixo Estrutura do QUALIFAR-SUS estão distribuídos em recursos de investimento e de custeio”.

§ 1º Os recursos financeiros de que trata esta Portaria poderão ser utilizados para: I - investimento: aquisição de mobiliários e equipamentos necessários para estruturação das Centrais de Abastecimento Farmacêutico e Farmácia no âmbito da Atenção Básica;

II - custeio: serviços e outras despesas de custeio relacionadas aos objetivos do Eixo Estrutura, priorizando a garantia de conectividade para utilização do Sistema HÓRUS e outros sistemas e contratação de profissional farmacêutico para o desenvolvimento das ações de assistência farmacêutica na atenção básica.

§ 2º O recurso de investimento será distribuído nos estratos populacionais como segue:

I - Municípios com população até 25.000 (vinte e cinco mil) habitantes:
R\$ 11.200,00



§ 3º O valor referente ao recurso de custeio será de R\$ 24.000,00 (vinte e quatro mil reais) por ano, independente da faixa populacional do Município selecionado.

Art. 5º O repasse dos recursos aos Municípios dar-se-á nos seguintes termos:

I - os recursos de investimento serão repassados em parcela única; e.

II - os recursos de custeio serão repassados com periodicidade trimestral.

Art. 6º Os Municípios selecionados utilizarão o Sistema HÓRUS regularmente para a gestão da Assistência Farmacêutica ou enviarão as informações relativas à Assistência Farmacêutica na Atenção Básica por meio de sistema informatizado que garanta a interoperabilidade, de acordo com o estabelecido na portaria nº 271/GM/MS, de 27 de fevereiro de 2013.”

A Assistência Farmacêutica conta com dois farmacêuticos, sendo um responsável técnico da Farmácia Básica localizada na sede do município e um responsável técnico da farmácia hospitalar, inserida no serviço do Hospital Municipal São Francisco de Assis.

MEDICAMENTOS

Elenco disponibilizado pela Farmácia Municipal de Cândido de Abreu;
Classificação por classe terapêutica.

✓ Anti-inflamatórios, analgésicos e antipiréticos

Anti-inflamatórios não esteróides



Ibuprofeno 200 mg comprimido

-Ibuprofeno 600 mg comprimido

Ibuprofeno 50 mg/mL solução oral

Paracetamol 500 mg comprimido

Paracetamol 200 mg/mL solução oral

-Diclofenaco sódico 50mg comprimido

-Diclofenaco resinato 15mg/ml solução oral

-Dipirona 500mg comprimido

-Dipirona 500mg/ml solução oral

-Nimesulida 100mg comprimido

-Nimesulida 50mg/ml solução oral

Ácido Acetilsalicílico 500mg comprimido

-Piroxicam 20mg comprimido

Anti-inflamatórios esteróides

Dexametasona 1 mg/g creme

Dexametasona 4 mg comprimido

Prednisolona (fosfato sódico) 3 mg/mL, solução oral



Prednisona 5 mg comprimido

Prednisona 20 mg comprimido

✓ **Analgésicos opióides**

Codeína (fosfato) 30 mg comprimido

✓ **Antigotosos**

Alopurinol 300 mg comprimido

✓ **Anti-infecciosos**

✓ **Antibacterianos**

✓ **Beta-lactâmicos**

Amoxicilina 500 mg comprimido ou cápsula

Amoxicilina 50 mg/mL suspensão oral

Amoxicilina + clavulanato de potássio 500 + 125 mg comprimido

Amoxicilina + clavulanato de potássio 50 mg + 12,5 mg/mL suspensão oral

Benzilpenicilina benzatina 1.200.000 UI pó para suspensão injetável

Benzilpenicilina benzatina 600.000 UI pó para suspensão injetável



Cefalexina 50 mg/mL suspensão oral

Cefalexina 500 mg comprimido ou cápsula

✓ **Macrolídeos**

Azitromicina 500 mg comprimido

Azitromicina 40 mg/mL solução oral

Antimetabólitos

Sulfametoxazol + trimetoprima 40 + 8 mg/mL suspensão oral

Sulfametoxazol + trimetoprima 400 mg + 80 mg comprimido

✓ **Antisépticos urinários**

Nitrofurantoína 100 mg comprimido

Metronidazol 250 mg comprimido

Metronidazol (benzoato) 40 mg/mL suspensão oral

Metronidazol 100 mg/g geléia vaginal, com 10 aplicadores vaginais

✓ **Antifúngicos**

Fluconazol 150 mg cápsula, blister com 1 cápsula



Miconazol (nitrato) 20 mg/g creme vaginal, com 14 aplicadores vaginais

Miconazol (nitrato) 20 mg/g, creme dermatológico- dermatológico

Nistatina 100.000 UI/mL suspensão oral

✓ Antiparasitários

Albendazol 400 mg comprimido

Albendazol 40 mg/mL solução oral

Ivermectina 6 mg comprimido

Escabicidas e pediculicidas

Permetrina 10 mg/mL loção

✓ Antivirais

Aciclovir 200 mg comprimido

Antiinfecante tópico

Sulfadiazina de prata 10 mg/g, creme

Antihipertensivos

✓ Inibidores da ECA

Captopril 25 mg comprimido



Enalapril (maleato) 10 mg comprimido

Enalapril (maleato) 20 mg comprimido

Bloqueadores dos canais de cálcio

Anlodipino (besilato) 5 mg comprimido

✓ **Diuréticos**

Hidroclorotiazida 25 mg comprimido

Furosemida 40 mg comprimido

Espironolactona 25 mg comprimido

Espironolactona 100 mg comprimido

✓ **Betabloqueadores**

Atenolol 50 mg comprimido

Carvedilol 3,125 mg comprimido

Carvedilol 6,25 mg comprimido

Carvedilol 12,5 mg comprimido

Propranolol (cloridrato) 40 mg comprimido



✓ **Agonistas alfa-2 de ação central**

Metildopa 250 mg comprimido

Antagonistas de receptores de angiotensina

Losartana (potássica) 50 mg comprimido

✓ **Antiarrítmicos**

Amiodarona (cloridrato) 200 mg comprimido

✓ **Antianginosos**

Isossorbida (dinitrato) 5 mg comprimido sublingual

Isossorbida (mononitrato) 40 mg comprimido

✓ **Digitálicos**

Digoxina 0,25 mg comprimido

Antiagregantes plaquetários

Ácido acetilsalicílico 100 mg comprimido

✓ **Anticoagulantes**

Varfarina (sódica) 5 mg comprimido

Hipolipemiantes



Fenofibrato (micronizado) 200 mg cápsula

Sinvastatina 20 mg comprimido

Antidiabéticos

Glibenclamida 5 mg comprimido

Metformina (cloridrato) 850 mg comprimido

✓ **Contraceptivos**

Levonorgestrel + Etinilestradiol 0,15 +0,03 mg, cartela com 21 comprimidos revestidos

Medroxiprogesterona (acetato) 150 mg/mL, suspensão injetável

Noretisterona 0,35 mg, cartela com 35 comprimidos revestidos

Noretisterona (enantato) + estradiol (valerato) 50 + 5 mg solução injetável

Reposição hormonal

Hormônios tireoideanos

Levotiroxina (sódica) 25 mcg comprimido

Levotiroxina (sódica) 50 mcg comprimido

Levotiroxina (sódica) 100 mcg comprimido



eposição hormonal e adjuvantes nos sintomas da menopausa

Estriol 1 mg/g creme vaginal, bisnaga com 50 g, com aplicador

✓ **Antidepressivos**

✓ **Antidepressivos Tricíclicos**

Amitriptilina (cloridrato) 25 mg comprimido

Clomipramina (cloridrato) 25 mg comprimido

Nortriptilina (cloridrato) 25 mg comprimido

Inibidores da recaptção de serotonina

Fluoxetina (cloridrato) 20 mg comprimido ou cápsula

✓ **Anticonvulsivantes**

Valproato de sódio 288 mg (equivalente a 250 mg de ácido valpróico) cápsula

Valproato de sódio 576 mg (equivalente a 500 mg de ácido valpróico) comprimido

Valproato de sódio 57,624 mg/mL (equivalente a 50 mg/mL de ácido valpróico)
solução oral

Carbamazepina 200 mg comprimido

Carbamazepina 20 mg/mL suspensão oral



Fenobarbital 100 mg comprimido

Fenobarbital 40 mg/mL solução oral

Fenitoína (sódica) 100 mg comprimido

Clonazepam 2,5 mg/mL solução oral

✓ **Antimaníaco**

Carbonato de lítio 300 mg comprimido

Ansiolíticos e hipnóticos

Diazepam 5 mg comprimido

✓ **Antipsicóticos**

Clorpromazina (cloridrato) 100 mg comprimido

Clorpromazina (cloridrato) 25 mg comprimido

Haloperidol 1 mg comprimido

Haloperidol 5 mg comprimido

Haloperidol 2 mg/mL solução oral

Haloperidol (decanoato) 50 mg/mL solução injetável

✓ **Antiparkinsonianos**



Biperideno (cloridrato) 2 mg comprimido

Levodopa + benserazida 200 + 50 mg comprimido

Levodopa + carbidopa 250 + 25 mg comprimido

✓ **Suplementos nutricionais**

✓ **Soluções hidroeletrólíticas**

Sais para reidratação oral, pó para solução oral

✓ **Vitaminas e Minerais**

Ácido Fólico 5 mg comprimido

Tiamina (cloridrato) 300 mg comprimido

Carbonato de cálcio 1.250 mg (equivalente a 500 mg de cálcio) comprimido

Sulfato ferroso 25 mg/mL solução oral

Sulfato ferroso 40 mg de Fe II comprimido

✓ **Antiácidos**

Hidróxido de alumínio + hidróxido de magnésio 60 + 40 mg/mL suspensão oral

✓ **Antieméticos**

Metoclopramida (cloridrato) 10 mg comprimido

Metoclopramida (cloridrato) 4 mg/mL solução oral



✓ **Antiulcerosos**

Espinheira santa (extrato de *Maytenus ilicifolia* com 13 a 20 mg de taninos),

cápsula ou comprimido;

Omeprazol 20 mg cápsula;

Ranitidina (cloridrato) 150 mg comprimido;

✓ **Laxativos**

Óleo mineral

✓ **ANTIASMÁTICOS, BRONCODILATADORES E RINITE**

Beclometasona (dipropionato) 250 mcg/dose, aerossol oral, com espaçador;

Beclometasona (dipropionato) 50 mcg/dose, aerossol nasal aquoso;

Budesonida 32 mcg/dose, suspensão em spray nasal;

Salbutamol 100 mcg/dose, aerossol oral, com espaçador;

Mikania glomerata Sprengl (guaco) solução oral;

✓ **Preparações nasais**

Cloreto de sódio 0,9% solução nasal estéril, isento de conservantes;



✓ **Antialérgicos**

Dexclorfeniramina (maleato) 2 mg comprimido;

Dexclorfeniramina (maleato) 0,4 mg/mL solução oral;

Loratadina 1 mg/mL, solução oral;

Loratadina 10 mg comprimido;

Medicamentos utilizados no tratamento e prevenção da osteoporose

Alendronato de sódio 70 mg comprimido;

Carbonato de cálcio 1.500 mg (equivalente a 600 mg de cálcio) + vitamina D 400 UI comprimido;

✓ **Insumos para pacientes insulino dependentes**

✓ **Tiras reagentes para medida de glicemia capilar;**

-Aparelho glicômetro

-Lancetas;

-Seringas para insulina;

5. PRODUÇÃO DE SERVIÇOS

A produção de serviços ofertados na Rede de Atenção a Saúde de Cândido de Abreu se encontra dividida em entre atendimentos de atenção básica e alguns



atendimentos de média Complexidade, como exames radiológicos e laboratoriais, e alguns procedimentos.

Segundo dados do DATASUS a produção de serviços de atenção básica dos últimos anos encontram-se assim:

SERVIÇOS DA ATENÇÃO BÁSICA				
PROCEDIMENTO	2013	2014	2015	2016
ATIVIDADE EDUCATIVA / ORIENTAÇÃO EM GRUPO NA ATENÇÃO BÁSICA	22	457	79	
AÇÃO COLETIVA DE BOCHECHO FLUORADO	960	9709	5699	35797
AÇÃO COLETIVA DE ESCOVAÇÃO DENTAL SUPERVISIONADA	969	6743	5610	16735
AÇÃO COLETIVA DE EXAME BUCAL COM FINALIDADE EPIDEMIOLÓGICA	71	157	02	
AÇÃO COLETIVA DE APLICAÇÃO TÓPICA DE FLÚOR GEL	1	392	60	
APLICAÇÃO DE CARIOSTÁTICO (POR DENTE)	460	837	2273	1272
APLICAÇÃO DE SELANTE (POR DENTE)	336	65	316	89
APLICAÇÃO TÓPICA DE FLÚOR (INDIVIDUAL POR SESSÃO)	64	68	185	180
SELAMENTO PROVISÓRIO DE CAVIDADE DENTÁRIA	494	123	118	48
CONSULTA DE PROFISSIONAIS DE NIVEL SUPERIOR NA ATENÇÃO BÁSICA (EXCETO MÉDICO)	1797	1391	2651	1577
CONSULTA MEDICA EM ATENÇÃO BASICA	40462	37745	41166	31906



CONSULTA PRE-NATAL	98	361	2684	2776
CONSULTA PUERPERAL	21	58	206	85
PESQUISA DE GONADOTROFINA CORIONICA	379	260	360	203
PRIMEIRA CONSULTA ODONTOLOGICA PROGRAMÁTICA	1277	422	762	366
ATENDIMENTO DE URGÊNCIA EM ATENÇÃO BÁSICA	2048	1656	199	1146
ATENDIMENTO ORTOPÉDICO COM IMOBILIZAÇÃO PROVISÓRIA	156	156	52	
ATENDIMENTO / ACOMPANHAMENTO DE PACIENTE EM REABILITACAO DO DESENVOLVIMENTO NEUROPSICOMOTOR	12408	12408	12408	12408
ADMINISTRACAO DE MEDICAMENTOS EM ATENCAO BASICA (POR PACIENTE)	37923	51071	55368	11947
INALACAO / NEBULIZACAO	1001	544	325	352
RETIRADA DE PONTOS DE CIRURGIAS BASICAS (POR PACIENTE)	423	301	1222	52
TERAPIA DE REHIDRATAcao ORAL	240	173	2	
RESTAURAÇÃO DE DENTE DECÍDUO	500	238	217	1209
RESTAURAÇÃO DE DENTE PERMANENTE POSTERIOR	1513	1424	2883	1842
CURATIVO DE DEMORA C/ OU S/ PREPARO BIOMECANICO	228	60	44	49
RASPAGEM ALISAMENTO E POLIMENTO SUPRAGENGIVAIIS (POR SEXTANTE)	743	811	3816	919
CRIOCAUTERIZACAO / ELETROCOAGULACAO	180	180	60	



DE COLO DE UTERO				
CURATIVO GRAU I C/ OU S/ DEBRIDAMENTO	1437	1106	1324	1000
DRENAGEM DE ABSCESSO	106	80	10	37
EXCISAO E/OU SUTURA SIMPLES DE				
PEQUENAS LESOES / FERIMENTOS DE PELE /	204	211	15	33
ANEXOS E MUCOSA				
FRENECTOMIA	24	24		
EXODONTIA DE DENTE DECÍDUO	353	294	443	280
EXODONTIA DE DENTE PERMANENTE	583	804	1103	526
EXODONTIA DE DENTE DECÍDUO	353	294	443	280
EXODONTIA DE DENTE PERMANENTE	583	804	1103	526
TOTAL	108059	131427	143208	123640

A Secretaria de Saúde, porém além dos serviços básicos ofertados nas Unidades de saúde também realiza procedimentos, exames e demais atendimentos de média complexidade no próprio município, sendo através do Hospital Municipal São Francisco de Assis:

EXAMES E SERVIÇOS ESPECIALIZADOS OFERTADOS NO MUNICIPIO DE CÂNDIDO DE ABREU

PROCEDIMENTO	2013	2014	2015	2016
BIOPSIA / PUNCAO DE TUMOR SUPERFICIAL DA PELE	96	96	32	
DOSAGEM DE ACIDO URICO	614	240	464	590
DOSAGEM DE BILIRRUBINA TOTAL E FRACOES	22	26	36	46
DOSAGEM DE COLESTEROL TOTAL	604	237	507	648
DOSAGEM DE CREATININA	452	135	255	418



DOSAGEM DE GLICOSE	1480	681	1120	1221
DOSAGEM DE MUCO-PROTEINAS	41	14	12	5
DOSAGEM DE TRANSAMINASE GLUTAMICO- OXALACETICA (TGO)	111	25		
DOSAGEM DE TRANSAMINASE GLUTAMICO-PIRUVICA (TGP)	80	16		
DOSAGEM DE TRIGLICERIDEOS	731	267	522	621
DOSAGEM DE UREIA	192	73	91	166
DETERMINACAO DE TEMPO DE COAGULACAO	111	60	86	41
DETERMINACAO DE TEMPO DE SANGRAMENTO - DUKE	112	60	86	50
DETERMINACAO DE VELOCIDADE DE HEMOSEDIMENTACAO (VHS)	79	102	93	92
ERITROGRAMA (ERITROCITOS, HEMOGLOBINA, HEMATOCRITO)	92	97	49	178
HEMOGRAMA COMPLETO	1269	968	1294	1589
DOSAGEM DE PROTEINA C REATIVA	133	60	104	168
PESQUISA DE ANTICORPOS ANTIESTREPTOLISINA O (ASLO)	60	30	27	8
TESTE NÃO TREPONEMICO P/ DETECÇÃO DE SIFILIS EM GESTANTES	219	60		
PESQUISA DE LEUCOCITOS NAS FEZES	47	25	38	5
PESQUISA DE OVOS E CISTOS DE PARASITAS	628	206	450	518
ANALISE DE CARACTERES FISICOS, ELEMENTOS E	1881	1505	1530	1682



SEDIMENTO DA URINA

BACILOSCOPIA DIRETA P/ BAAR TUBERCULOSE (DIAGNÓSTICA)	19	79	45	55
--	----	----	----	----

DETERMINACAO DIRETA E REVERSA DE GRUPO ABO	221	124	209	229
---	-----	-----	-----	-----

PESQUISA DE FATOR RH (INCLUI D FRACO)	221	140	241	229
--	-----	-----	-----	-----

RADIOGRAFIA BILATERAL DE ORBITAS (PA + OBLIQUAS	12	12	4	
--	----	----	---	--

+ HIRTZ)

RADIOGRAFIA DE ARCADA ZIGOMATICO-MALAR (AP+ OBLIQUAS)	12	12	4	
--	----	----	---	--

RADIOGRAFIA DE CRANIO (PA + LATERAL + OBLIGUA /	26	22	9	
--	----	----	---	--

BRETTON + HIRTZ)

RADIOGRAFIA DE CRANIO (PA + LATERAL)	34	86	65	39
---	----	----	----	----

RADIOGRAFIA DE OSSOS DA FACE (MN + LATERAL +	35	56	34	14
---	----	----	----	----

HIRTZ)

RADIOGRAFIA DE SEIOS DA FACE (FN + MN + LATERAL + HIRTZ)	85	97	77	59
---	----	----	----	----

RADIOGRAFIA DE TORAX (PA E PERFIL)	794	858	857	1026
---	-----	-----	-----	------

RADIOGRAFIA DE ANTEBRACO	172	202	124	147
---------------------------------	-----	-----	-----	-----

RADIOGRAFIA DE ARTICULACAO ACROMIO-	55	80	60	15
--	----	----	----	----

CLAVICULAR

RADIOGRAFIA DE ARTICULACAO ESCAPULO-UMERAL	09	08	23	05
---	----	----	----	----

RADIOGRAFIA DE BRACO	48	88	65	67
-----------------------------	----	----	----	----

RADIOGRAFIA DE CLAVICULA	54	39	49	44
---------------------------------	----	----	----	----

RADIOGRAFIA DE COTOVELO	88	107	83	149
--------------------------------	----	-----	----	-----



RADIOGRAFIA DE PUNHO (AP + LATERAL + OBLIQUA)	334	403	279	404
RADIOGRAFIA DE ABDOMEN SIMPLES (AP)	12	36	39	50
RADIOGRAFIA DE BACIA	12	12	4	
RADIOGRAFIA DE CALCANEIO	115	128	98	56
RADIOGRAFIA DE COXA	74	72	64	70
RADIOGRAFIA DE JOELHO (AP + LATERAL)	222	297	162	222
RADIOGRAFIA DE PE / DEDOS DO PE	278	264	175	267
RADIOGRAFIA DE PERNA		344	169	250
CRIOCAUTERIZACAO / ELETROCOAGULACAO DE COLO DE UTERO	180	180	60	
TESTE RÁPIDO PARA SIFILIS NA GESTANTE OU PAI/PARCEIRO			306	442
TESTE RÁPIDO PARA DETECÇÃO DE HEPATITE C			73	176
CONSULTA DE PROFISSIONAIS DE NIVEL SUPERIOR NA ATENÇÃO BÁSICA (EXCETO MÉDICO)	1797	1391	2651	1577
CONSULTA MEDICA EM ATENÇÃO BASICA	40462	37745	41166	31906
CONSULTA MEDICA EM ATENÇÃO ESPECIALIZADA	552	552	184	
ATENDIMENTO ORTOPÉDICO COM IMOBILIZAÇÃO PROVISÓRIA	156	156	52	
ATENDIMENTO / ACOMPANHAMENTO DE PACIENTE EM REABILITACAO DO DESENVOLVIMENTO NEUROPSICOMOTOR	12408	12408	12408	12408
CURATIVO GRAU II C/ OU S/ DEBRIDAMENTO	67	9	33	32
DRENAGEM DE ABSCESSO	106	80	10	37



EXCISAO DE LESAO E/OU SUTURA DE FERIMENTO DA PELE ANEXOS E MUCOSA	123	116	88	19
EXCISAO E/OU SUTURA SIMPLES DE PEQUENAS LESOES / FERIMENTOS DE PELE / ANEXOS E MUCOSA	204	211	15	33
EXERESE DE TUMOR DE PELE E ANEXOS / CISTO SEBACEO / LIPOMA	172	138	53	55
FRENECTOMIA	24	24		
INCISAO E DRENAGEM DE ABSCESSO	145	128	56	
DRENAGEM DE FURUNCULO NO CONDUTO AUDITIVO EXTERNO	52	48	16	
REMOCAO DE CERUMEN DE CONDUTO AUDITIVO EXTERNO UNI / BILATERAL	124	106	102	155
RETIRADA DE CORPO ESTRANHO DA CAVIDADE AUDITIVA E NASAL	90	63	39	32
TAMPONAMENTO NASAL ANTERIOR E/OU POSTERIOR	18	12	4	
EXODONTIA DE DENTE DECÍDUO	353	294	443	280
EXODONTIA DE DENTE PERMANENTE	583	804	1103	526
ADESAO A ASSISTENCIA PRE-NATAL - INCENTIVO PHPN (COMPONENTE I)	104	48	233	217
TOTAL	69706	63062	68830	59338



SERVICOS DE FISIOTERAPIA				
	2013	2014	2015	2016
Atendimento / acompanhamento de paciente em reabilitação do desenvolvimento neuropsicomotor	-	-	-	-
Atendimento fisioterapêutico em paciente c/ transtorno respiratório c/ complicações sistêmicas	-	-	-	-
Atendimento fisioterapêutico em paciente c/ transtorno respiratório s/ complicações sistêmicas	-	-	5	5
Atendimento fisioterapêutico em paciente com transtorno clínico cardiovascular	-	-	8	17
Atendimento fisioterapêutico em pacientes no pré e pós-operatório nas disjunções músculo esquelético	-	-	342	617
Atendimento fisioterapêutico nas alterações motoras	-	-	870	1.059
Atendimento fisioterapêutico em paciente c/ distúrbios neuro-cinético-funcionais s/ complicações SI	-	-	170	334
Atendimento fisioterapêutico nas desordens do desenvolvimento neuromotor		-	96	93
TOTAL			1.491	2.125

6. GESTAO DE SAÚDE

6.1. FINANCIAMENTO EM SAÚDE

As diretrizes do Ministério e da Secretaria de Estado da Saúde que atualmente apontam o fortalecimento das Redes de Atenção a Saúde, requerem investimento importantes em diferentes áreas e a Secretaria Municipal de Candido



de Abreu não tem medido esforço para a construção das ações e processo de trabalho na articulação na Rede do Município.

Os Recursos ocorrem por meio de Transferência de Fundo a Fundo realizada pelo Nacional de Saúde (FNS), diretamente para os Municípios, propiciando aos gestores a pactuação e melhor cumprimento das ações Municipais através da Programação de Ações e Serviços de Saúde.

O financiamento compreende-se com aporte financeiro do Governo Federal Estadual para podermos assegurar os Projetos previstos no quais todos são contemplados no Orçamento Anual do Município. De acordo com a Emenda Constitucional de 29 do ano de 2000 a obrigatoriedade de aplicação de recursos e de 15% em Saúde, mas de acordo com a necessidade nos últimos 04 anos foram aplicados o mais que o exigido.

O projeto de Governo da atual gestão e que reduza o tempo de resposta ao atendimento das necessidades de saúde e aumentando a resolutividade dos serviços Prestado a População com atendimento de equipe Multidisciplinar em diversas áreas nas Localidades do Município. Para isto é necessário articular as informações produzidas pelas diferentes setores para melhor aproveitamento do planejamento, monitoramento e avaliação, otimizando o Sistema como um melhor atendimento de Saúde nas Comunidades.

A Secretaria Municipal de Saúde participa com Técnicos da Câmara Técnica da Regional de Saúde de Ivaiporã, e o Secretario Municipal de Saúde atual e diretor financeiro do COSEMS – PR e do Conselho Fiscal do CONASEMS. Onde temos representatividade na CIB Estadual, Câmara Técnica Regional.

Também são utilizados para instrumento de gestão e Planejamento o PPA – Plano Plurianual Anual, Plano Diretor, LDO – Lei de Diretrizes Orçamentárias e a LOA – Lei Orçamentária Anual no qual realiza a previsão de receita e despesas do ano seguinte e as proposta da Conferencia Municipal de Saúde.

Atualmente contamos com a Rede Especializada através do CIS – Consorcio Intermunicipal de Ivaiporã que são encaminhados os casos de Especialidades que não temos em nosso Município, e com a Central de Leitos os casos de Urgência e Emergência, pois os Municípios competem a Atenção Primária



a Saúde, também temos o Tratamento fora de Domicílio – TFD que é realizado a marcação via Regional de Saúde de Ivaiporã. Quando temos casos para internação de pacientes os mesmos são inseridos na Central de Leitos para internação nos Hospitais de referencia seja em Ivaiporã, Londrina, Curitiba, Arapongas, onde estiver vaga para aquela Especialidade. E atualmente contamos com o SAMU, pelo Consórcio Intermunicipal de Urgência e Emergência do Noroeste do Paraná, no qual o Município de Cândido de Abreu atualmente faz parte

Os indicadores para avaliação das ações da Saúde da População são estabelecidos pelo Ministério da Saúde e são acompanhados pelo Gestor, Diretores, gerentes, coordenadores, assessores e técnicos responsáveis de cada área. O resultado dessa avaliação compõe a programação anual de saúde.

OS serviços do SUS – Sistema Único de Saúde, do Município são submetidos as ações realizada pela Equipe de médico, enfermeiros, Dentistas, Psicológicos, Nutricionista, Fisioterapeuta, Auxiliar de Enfermagem, Agente Comunitário de Saúde, Auxiliar Administrativo no qual possui o objetivos de acompanhar os serviços prestados, a ocupação e elaborar dos trabalhos dos profissionais da saúde. As atividades de avaliação de estrutura física dos serviços e cumprimento das normas, e rotinas técnicas são realizas em parceria com a Vigilância Sanitária.

O Município de Cândido de Abreu utiliza os instrumento de planejamento e a Lei Complementar de 141 de 16 de Janeiro de 2012 no qual inserem o Planejamento da Saúde na agenda de Gestão. No qual esta em consonância e um órgão fiscalizador o Conselho Municipal de Saúde, Conferencia Municipal de Saúde a qual verificou as necessidades municipais disponibilizando recursos financeiros e o estabelecimento de metas para a Saúde de nosso Município.

Para acompanhamento da gestão financeira dói criado pelo Ministério da Saúde o relatório do Sistema de Informação sobre Orçamentos Públicos em Saúde – SIOPS que demonstra a despesa por categoria, o investimento dos três nível de Governo, União, Estado e Município na Saúde o percentual do investimento do município de acordo com o exigido em Lei e os valores arrecadados anualmente.



O financiamento Federal esta composto por Blocos instituída pela portaria nº 204 de 29 de Janeiro de 2017 no qual regula financiamento e as transferências dos recursos federais para as ações e os serviços de Saúde na forma de Bloco de financiamento com respectivo monitoramento e controle. De acordo com esta Portaria no artigo 4º os blocos de financiamento estão divididos em:

- I. Atenção Básica;
- II. Atenção de Média e Alta Complexidade e Hospitalar;
- III. Vigilância em Saúde.
- IV. Assistência Farmacêutica;
- V. Gestão SUS;
- VI. Investimento na Rede de Serviços de Saúde.

Estes recursos financeiros a ser transferida por meio do Bloco de Investimento na Rede de Serviço a Saúde destinam-se exclusivamente as despesas de capital. No qual os blocos de financiamento de Gestão do SUS tem a finalidade de apoiar a implementação de ações e serviços que contribuem para a organização e eficiência do sistema do Município para que haja agilidade das ações e Programas.

O Componente Piso da Atenção Básica (PAB) fixo e variável refere-se ao financiamento das ações de atenção básica à saúde, cujos recursos serão transferidos mensalmente pelo Fundo Nacional de Saúde do Distrito Federal e dos Municípios, no qual poderão ser excepcionalmente definidos e aplicados na implementação do Programa de Requalificação de Unidades Básicas de Saúde. Estes recursos são transferidos mediante adesão e implementação das ações a que se destinam. E o PAB variável é constituído por recursos financeiros destinados ao financiamento da estratégia, realizada na atenção básica tais como: Saúde Bucal, Agente Comunitário de Saúde, Saúde da Família, Fator de Incentivo de Atenção Básica aos Povos indígenas dentro outros.

O financiamento da Atenção Básica é de responsabilidade das três esferas da gestão do SUS, sendo que os recursos federais compõe o Bloco Financeiro da



Atenção Básica dividindo em dois sub-blocos: Piso de Atenção Básica e Piso da Atenção Variável (Fonte 495).

O Bloco da Atenção da Média e Alta Complexidade e Hospitalar – MAC será destinado ao financiamento de ações de média e alta complexidade em saúde e de incentivos transferidos mensalmente como: Serviço de Atendimento Móvel de Urgência – SAMU, dentro outros.

O financiamento para a Vigilância em Saúde (Fonte de Recurso 497) estão dos recursos correspondente as ações do Programa da Vigilância Epidemiológica e Controle das Doenças, Programas HIV, AIDS Vigilância Sanitária dentro outros programas.

O Bloco de Assistência farmacêutica destina-se ao financiamento de ações de assistência farmacêutica dos seguintes programas de saúde estratégicos:

- I. O componente Estratégico da Assistência Farmacêutica destina-se ao financiamento de ações de doenças endêmicas;
- II. Antirretrovirais do Programa DST/AIDS;
- III. Sangue e Hemederivados;
- IV. Imunobiologicos

A Assistência farmacêutica, e para aquisição de medicamento e insumos e a organização das ações de assistência farmacêutica. Na Atenção Básica em Saúde e para os agravos e programas de saúde específicos, inseridos na rede de cuidados da Atenção Básica sendo de responsabilidade dos gestores do SUS. E a Assistência Farmacêutica e composto pela parte fixa e variável.

A realização de uma gestão orçamentário-financeiras do SUS é necessária para a integração das funções de planejar, orçar, executar, acompanhar, fiscalizar e avaliar os recursos aplicados em Saúde, para tanto, existem instrumento orçamentários como a Lei Orçamentária Anual e a Lei de Diretrizes Orçamentária e o Plano Plurianual.

O Bloco de Financiamento para a Gestão do SUS é constituído de dois componentes: Componente para a Qualificação da Gestão do SUS e com



Componente para a Implantação de Ações e Serviços de Saúde, de acordo com a Portaria 207 de 2017. Onde podemos citar o planejamento e Orçamento; Regionalização; Gestão de Trabalho; Educação em Saúde; Incentivo à Participação e Controle Social.

O Bloco de Investimento na rede de Serviço de Saúde é composto por recursos financeiros que serão transferidos mediante repasse e automático pelo Fundo Nacional de Saúde exclusivamente para a realização de despesas de Capital, mediante a apresentação de projetos ao ente federativo.

6.2. PARTICIPAÇÃO SOCIAL

O “Movimento pela Reforma Sanitarista Brasileira”, ocorrido na década de 80 e a Constituição Federal de 1988, foram as grandes referências para a consolidação da participação da sociedade nos diversos fóruns de discussão e deliberação sobre o Sistema Único de Saúde - SUS.

As conferências e os conselhos de saúde são as instâncias colegiadas para o aprofundamento das discussões e deliberações no âmbito da área de saúde, que devem ser implementadas, visando o estabelecimento de condições que assegurem acesso universal e igualitário às ações e aos serviços para seus usuários, garantindo sua promoção, proteção e recuperação.

O Conselho Municipal de Saúde de Cândido de Abreu está em pleno funcionamento e atuação, o qual foi instituído pela Lei Municipal nº 177/1991 e reformulado pela Lei Municipal nº 633/2010.

Mensalmente o Conselho Municipal de Saúde reúne-se para avaliar, fiscalizar, acompanhar as ações desenvolvidas e sugerir alternativas para os problemas encontrados. O Conselho Municipal de Saúde é composto por 08 (oito) membros titulares, 08 (oito) membros suplentes sendo que 50% (cinquenta por cento) de representantes de usuários, 25% (vinte e cinco por cento) de representantes de trabalhadores da área da saúde, e 25% (vinte e cinco por cento) por representantes de prestadores de serviços e Gestores do Sistema Único de Saúde.



O Sistema de Saúde Pública do Brasil foi construído com base em princípios de solidariedade social, assegurando a universalidade de acesso, integralidade da assistência, direito à informação, dentre outros, apesar do modelo econômico e a grande desigualdade social do país. No entanto muitas vezes estes direitos são violados, por políticas públicas de saúde mal planejadas, gastos incorretos, e o Conselho Municipal atuam nos municípios para fazer com que os direitos aos cidadãos sejam assegurados.

Outra forma de participação popular nas Secretarias de Saúde que vem sendo implantadas como uma obrigatoriedade dentro dos serviços de saúde são as Ouvidorias Municipais. A Ouvidoria Municipal de Saúde é um canal de articulação entre o cidadão que exerce o seu papel no controle social e a gestão pública de saúde, com o objetivo de melhorar a qualidade dos serviços prestados. Entre as atribuições da Ouvidoria estão: receber as solicitações, reclamações, denúncias, sugestões e elogios encaminhados pelos cidadãos e levar essas informações ao conhecimento dos gestores.

No município de Cândido de Abreu estamos em fase de adaptação da Ouvidoria Municipal, no entanto algumas medidas ainda precisam ser implantadas para efetivação do serviço na Secretaria de Saúde.

6.3. PLANEJAMENTO EM SAÚDE

O planejamento e a gestão são essenciais para o fortalecimento e bom desenvolvimento das ações e serviços em saúde.

A Constituição Federal assegura a todos os cidadãos brasileiros ou residentes no País o direito à saúde. Esse direito é garantido pelo Poder Público nas esferas federal, estadual e municipal, por meio de políticas voltadas para diminuir o risco de doenças e que possibilitem a implementação de ações e serviços de promoção, proteção e recuperação da saúde. O SUS é um sistema de saúde, regionalizado e hierarquizado, que integra o conjunto das ações de saúde a União, Estados, Distrito Federal e Municípios, onde cada parte cumpre funções e competências específicas, porém articuladas entre si, o que caracteriza os níveis de gestão do SUS nas três esferas governamentais.



Cabe lembrar que o planejamento e instrumentos resultantes de seu processo são objetos de grande parte do arcabouço legal do SUS, quer indicando processos e método de formulação quer como requisitos para fins de repasse financeiro.

“Planejar consiste, basicamente, em decidir com antecedência o que será feito para mudar condições insatisfatórias no presente ou evitar que condições adequadas venham a deteriorar-se no futuro” (Chorny, 1998)

O planejamento no setor saúde adquire maior importância, na medida em que se configura como um relevante mecanismo de gestão que visa conferir direcionalidade ao processo de consolidação do SUS.

A equipe gestora vem se empenhando continuamente em planejar, monitorar e avaliar as ações e serviços de saúde. Tais esforços têm contribuído, certamente, para os importantes avanços registrados pelo SUS desde a sua criação. É importante reconhecer, contudo, que os desafios atuais e o estágio alcançado exigem um novo posicionamento em relação ao processo de planejamento, principalmente em função do decreto 7.508/2011 o que vem regulamentar a Lei 8.080/90.

O decreto visa à transparência da sua estrutura organizativa com a finalidade de garantir maior segurança jurídica na fixação das responsabilidades dos entes federativos para que o cidadão possa, de fato, conhecer, em detalhes, as ações e os serviços de saúde ofertados nas regiões de saúde, em suas redes assistenciais.

A gestão do SUS precisa ser transparente, deixando às claras quais os serviços, as ações de saúde, as responsabilidades, as atribuições, os recursos financeiros que garantirão a efetividade do direito à saúde do cidadão nas redes assistenciais, permitindo, assim, à população o exercício da democracia participativa, princípio constitucional do SUS.

O decreto organiza as relações interfederativas, mediante a consagração dos colegiados interfederativos tripartite, bipartite e regional, nos quais as decisões são consensuais em razão do compartilhamento da gestão e define ainda, as portas de entrada do sistema de saúde, dispondo sobre a hierarquização da complexidade dos seus serviços, a integralidade da assistência, a assistência farmacêutica, metas de desempenho e sua avaliação mediante indicadores de saúde.





ORGANOGRAMA ORGANIZACIONAL DA SECRETARIA MUNICIPAL DE SAÚDE DE CÂNDIDO DE ABREU

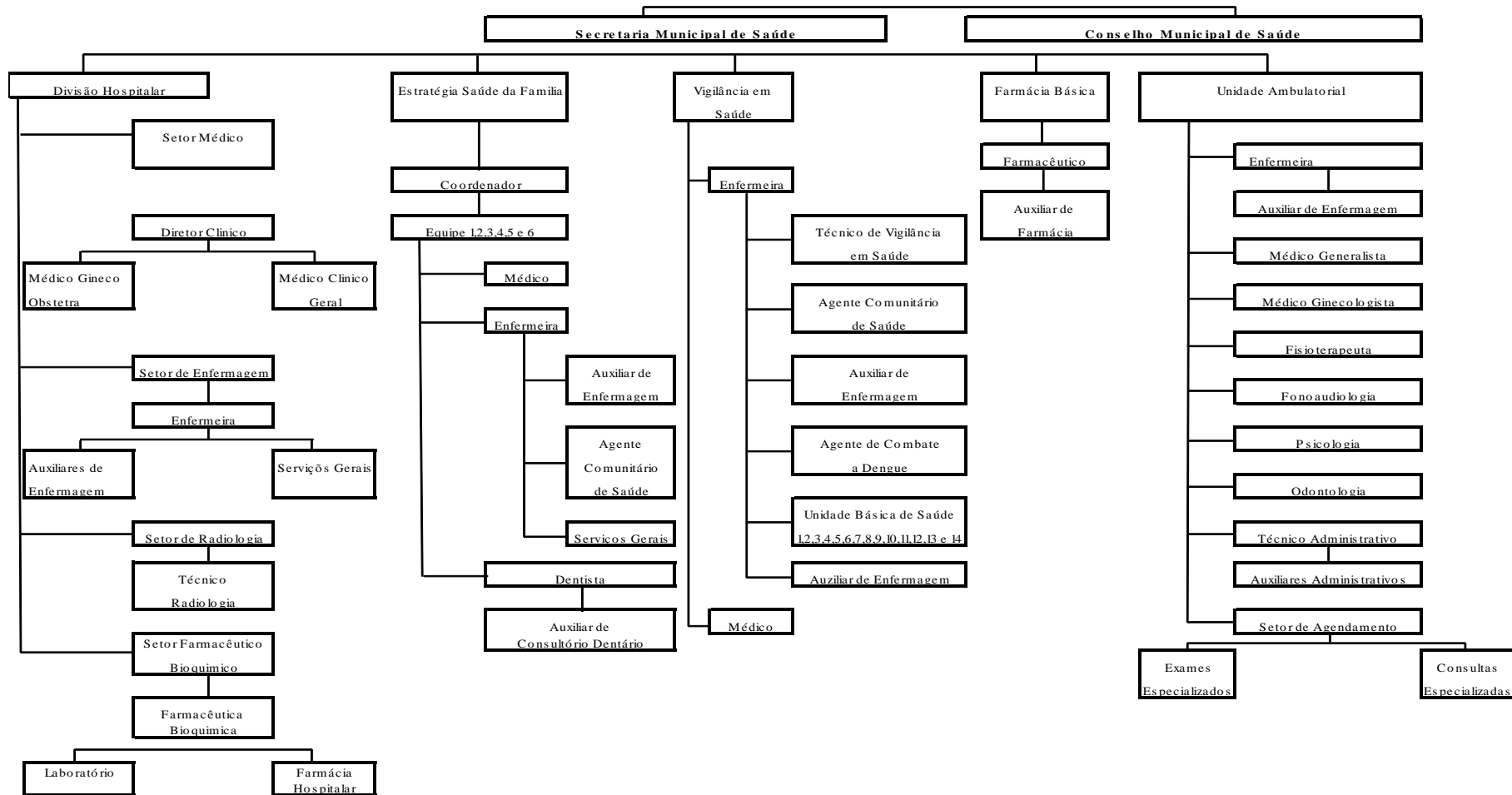

7. OPERACIONALIZAÇÃO DO PLANO MUNICIPAL DE SAÚDE

Para garantir a melhoria da Gestão do Acesso da Qualidade das Ações e Serviços de Saúde, preconizado pela NOAS 01/2002, o Sistema Integrado de Saúde de Cândido de Abreu será operacionalizado por meio dos seguintes eixos:

- Vigilância em Saúde;
- Atenção Básica;
- Assistência Farmacêutica;
- Media e Alta Complexidade;
- Gestão do SUS;

E das seguintes diretrizes que são formulações que indicam as linhas de ação a serem seguidas e visam delimitar a estratégia geral e as prioridades do Plano de Saúde.

1ª- Diretriz- Aprimorar o acesso da população ao sistema de saúde, consolidando a Unidade de Saúde como porta de entrada preferencial do Sistema Único de Saúde - SUS, qualificando e otimizando a atenção primária, fortalecendo a rede integrada de serviços de saúde.

2ª- Diretriz - Assegurar a execução das ações de vigilância em saúde, com integração das equipes da Vigilância em Saúde com as equipes Saúde da Família na atenção a vigilância, prevenção e controle das doenças transmissíveis, das não transmissíveis e das imunopreveníveis.

3ª- Diretriz- Fortalecimento da política Farmacêutica.

4ª- Diretriz – Garantir o acesso aos serviços de atenção ambulatorial especializada e implantar o processo de monitoramento e avaliação dos encaminhamentos conforme classificação e estratificação de risco dos pacientes.

5ª Diretriz – Aperfeiçoamento e fortalecimento da gestão descentralizada e regionalizada, gestão do planejamento e da informação em saúde, gestão do trabalho e da educação na saúde.

6ª- Diretriz- – Garantir o acesso aos serviços de atenção hospitalar.



7ª Diretriz – Garantir o acesso da população aos serviços de Urgência e Emergência.



7.1 PROPOSTAS DE OBJETIVOS, DIRETRIZES E METAS DO PLANO MUNICIPAL DE SAÚDE

1ª- Diretriz- Aprimorar o acesso da população ao sistema de saúde, consolidando a Unidade de Saúde como porta de entrada preferencial do Sistema Único de Saúde - SUS, qualificando e otimizando a atenção primária, fortalecendo a rede integrada de serviços de saúde.

Objetivo: Fortalecer e melhorar a qualidade e acesso da população aos serviços de saúde de Atenção Básica. 2018 - 2021						
AÇÃO:						
<ul style="list-style-type: none"> Realizar custeio para o funcionamento pleno de todas as unidades de atenção básica com RH, materiais de consumo, água, luz, telefone, sistema de informação, transporte, dentre outros; Aquisição de materiais e serviços para o desenvolvimento e funcionalidades das atividades desenvolvidas pela ESB/ ESF/ NASF/ VIGILANCIA EM SAÚDE. 						
META	INDICADOR	Ano Base 2017	Período			
			2018	2019	2020	2021
Manter o funcionamento das 14 UBS, 06 ESF, 04 ESB e equipe Vigilância em Saúde.	14 Unidades básicas de saúde em funcionamento	14 UBS	14 USB	14 UBS	14 UBS	14 UBS
AÇÃO:						
<ul style="list-style-type: none"> Manter as estruturas físicas e de equipamentos das UBS; 						

- Mapeamento e territorialização através do cadastramento, mapa inteligente e acompanhamento da população para o levantamento real e fidedigno do diagnóstico situacional e perfil epidemiológico;
- Ampliar o numero de RH conforme necessidade da Secretaria Municipal de Saúde.

META	INDICADOR	Ano Base 2017	Período			
			2018	2019	2020	2021
84% de cobertura populacional de saúde bucal	Cobertura populacional de saúde bucal na atenção bucal	84%	84%	84%	84%	90 %
100% de cobertura da Atenção Primária	Cobertura populacional da atenção primaria	84%	100%	100%	100%	100%

AÇÃO:

- Contratar e ou remanejar recursos humanos para o NASF;
- Realizar a manutenção do local físico para funcionalidade da equipe
- Redefinir os territórios de acompanhamento dos ACS e estratificação de risco familiar
- Promover o acompanhamento para a população privada de liberdade.

META	INDICADOR	Ano Base 2017	Período			
			2018	2019	2020	2021

Implantar 01 Núcleo de Apoio à Saúde da Família (NASF), tipo I	Nº NASF Implantado	00	Implantar	Manter	Manter	Manter
AÇÃO:						
<ul style="list-style-type: none"> Realizar repasse financeiro Aos profissionais do Programa Mais Médicos; 						
META	INDICADOR	Ano Base 2017	Período			
			2018	2019	2020	2021
12 pagamentos - Programa Mais médicos para cada profissional	Numero de repasse do programa mais médico para cada profissional	03	03	03	03	03
AÇÃO:						
<ul style="list-style-type: none"> Realizar desenvolvimento de trabalho segundo as redes de atenção; Participar das oficinas de Capacitação do APSUS realizadas pela SESA; Qualificar o atendimento através Programa de Qualificação da Atenção Primária à Saúde – APSUS; Manter e aprimorar as redes de atenção através do Programa de Qualificação à Saúde - APSUS 						
META	INDICADOR	Ano Base 2017	Período			
			2018	2019	2020	2021

14 UBS participantes do Programa de Qualificação à Saúde - APSUS	Nº UBS participantes do APSUS	14	14	14	14	14
AÇÃO:						
<ul style="list-style-type: none"> Manter estrutura física e organização do processo de trabalho. 						
META	INDICADOR	Ano Base 2017	Período			
			2018	2019	2020	2021
06 equipes participantes no PMAQ nas Estratégias Saúde da Família	06 ESF inseridas no PMAQ	06	06	06	06	06
AÇÃO:						
<ul style="list-style-type: none"> Reformar as unidades básicas de saúde, conforme necessidade identificada pela equipe; Ampliação/Manutenção das UBS de conforme necessidade; Realizar o monitoramento através do SISMOB/regional. 						
META	INDICADOR	Ano Base 2017	Período			
			2018	2019	2020	2021
Reformar 02 Unidades Básicas de Saúde	Nº de UBS reformadas	02	02	02	02	02

Objetivo: Fortalecer as ações de promoção, prevenção e proteção à saúde.

AÇÃO:

- Implantar a estratificação de risco na saúde mental;
- Realizar atendimento aos pacientes indígenas
- Realizar ações intersetoriais, relacionadas à saúde mental;
- Contratar e ou remanejar recursos humanos para o CAPS ou RAPS;
- Realizar atendimentos com equipe multiprofissional do NASF;
- Realizar a manutenção do local físico conforme necessidade.

META	INDICADOR	Ano Base 2017	Período			
			2018	2019	2020	2021
Implantar 01 Centro de Atenção Psicossocial – CAPS ou Rede de Atenção Psicossocial RAPS	Nº CAPS ou RAPS Implantado	00	Implantar	Manter	Manter	Manter

AÇÃO:

- Implantar a estratificação de risco das redes de atenção;
- Realizar acompanhamento individual ou coletivo através do Programa Saúde na Escola PSE;

- Fortalecer as ações intersetoriais, atendimento individual ou coletivo sobre a promoção à saúde e prevenção de doenças bucais, como, por exemplo, a escovação supervisionada e bochechos com flúor;
- Encaminhar para centros de especialidades de referência pacientes com necessidades de tratamento endodôntico/péridontal/prótese/esomatologia;
- Elaborar materiais técnicos, educativos e de orientação para a comunidade, sobre atenção em saúde bucal, através de palestras, orientações individuais e coletivas;
- Distribuir escovas dentais para os alunos matriculados na rede municipal e sua substituição quando necessário;
- Disponibilizar transporte para a realização das atividades nas instituições de ensino;
- Adquirir insumos para a realização das práticas de escovação dental supervisionada e bochecho com flúor nas escolas;
- Incentivar a participação em congressos e cursos de atualização em saúde bucal e educação permanente;
- Realizar ações de prevenção de câncer bucal, Incrementando o diagnóstico e detecção do Câncer Bucal;
- Ofertar serviços de radiologia odontológica;
- Fortalecer do atendimento da População Privada de Liberdade; população indígena;
- Programar e realizar ações em Saúde Bucal na Rede Mãe Paranaense, com atendimento odontológico em gestante e crianças.

META	INDICADOR	Ano Base 2017	Período			
			2018	2019	2020	2021
Estratificar 100% dos usuários em	Percentual de estratificação na SB	Implantação	70%	80%	90%	100%

Saúde Bucal						
Reduzir para 10% a Exodontia Permanente	Percentual de Exodontia	13%	12%	12%	11%	10%
AÇÃO:						
<ul style="list-style-type: none"> • Notificar os casos identificados de violência contra a mulher, criança e adolescente, e de vítimas de violência sexual; • Capacitar os profissionais da Secretaria Municipal de Saúde para identificação da violência doméstica e familiar contra a mulher, criança e adolescente; • Programar as ações educativas de vigilância em prol do consumo abusivo de álcool/drogas; • Desenvolver atividades de mobilização para prevenção da Violência através das equipes ESF e PSE. 						
META	INDICADOR	Ano Base 2017	Período			
			2018	2019	2020	2021
Atender 100% das vítimas de violência sexual que procurarem os serviços de saúde.	Nº de Pacientes	100%	100%	100%	100%	100%
Notificar 100% das ocorrências referente a violências, uso abusivo de álcool/drogas	Numero de Notificações realizadas no SINAN	60%	70%	80%	90%	100%
AÇÃO:						

- Implantar a Linha Guia do idoso da SESA nos pontos da RAISI;
- Capacitar / implantar nas ESF os instrumentos – IVCF20 (Índice de Vulnerabilidade Clínica Funcional), VES13 (Protocolo de Identificação de Idoso Vulnerável) e AMI (Avaliação Multidimensional do Idoso);
- Fortalecer os grupos do HIPERDIA juntamente com a equipe do NASF
- Realizar Educação permanente, na saúde e em saúde das equipes ESF, NASF, CAPS /RAPS;
- Promover acompanhamento para população privada de liberdade;
- Implantar e manter os atendimentos da Equipe multiprofissional do NASF junto as ESF;
- Realizar Campanha de testes rápidos;
- Realizar promoções junto à equipe de saúde da aldeia indígena;
- Realizar Promoção de ações de educação em saúde com temas conforme portaria que define as diretrizes de trabalho do Programa de Saúde na Escola- PSE;
- Manter em funcionamento do Sistema de Vigilância Alimentar – SISVAN;
- Realizar Promoção de ações de educação em saúde para os usuários do SUS referente: Maio Amarelo, Agosto Azul, Dengue, Outubro Rosa, Novembro Azul, Aleitamento Materno, Tabagismo Doença Sexualmente Transmissíveis, PSE;

META	INDICADOR	Ano Base 2017	Período			
			2018	2019	2020	2021
Reduzir para 20 o numero de óbitos prematuros 30 a 69 anos pelo conjunto das 04 principais	Numero de óbitos prematuros 30 a 69 anos pelo conjunto das 04	26	25	24	22	20

DCNT (Doenças do aparelho circulatório, câncer, diabetes e doenças respiratórias crônicas)	principais DCNT					
Realizar 06 eventos por ano segundo calendário de datas comemorativas alusivas a temas de interesse à saúde	Nº de Eventos realizados com tema de interesse da Saúde	06	06	06	06	06
AÇÃO:						
<ul style="list-style-type: none"> • Orientar as equipes para acompanhar, monitorar e avaliar as condicionalidades de saúde das famílias cadastradas no Programa Bolsa Família; • Oferecer instrumentos de trabalhos adequados para o acompanhamento (balança portátil, fita métrica); • Realizar acompanhamento na população indígena a cada vigência; • Participar de treinamentos promovidos pelos Ministérios: Saúde e Assistência Social; • Realizar acompanhamento semestral dos beneficiários do PBF, buscando o cumprimento das condicionalidades de saúde exigidas pelo SUS; 						
META	INDICADOR	Ano Base 2017	Período			
			2018	2019	2020	2021
85% de cobertura de	Cobertura de	85%	85%	85%	85%	85%

acompanhamento das condicionalidades de saúde do programa Bolsa Família	acompanhamento das condicionalidades de saúde do programa Bolsa Família					
<p>AÇÃO:</p> <ul style="list-style-type: none"> • Realizar campanha anual com envolvimento intersetorial e sociedade civil para prevenção do colo do útero (Outubro Rosa); • Manter oferta de horários diferenciados para coleta dos exames durante as campanhas, ampliando o acesso, captação e intensificação das ações no mês de outubro (Outubro Rosa); • Adquirir e manter equipamentos para sala ginecológica para procedimento e coleta de qualidade das UBS; • Orientar as equipes ESF quanto os cuidados na coleta e tratamento de exames alterados; • Assegurar a cobertura de rastreamento de câncer de colo uterino para as mulheres 25 a 64 anos; • Monitorar 100% dos resultados alterados do exame citopatológico do colo do útero. • Acompanhar população indígena; • Realizar tratamento ginecológico e DST, conforme MS; 						
META	INDICADOR	Ano Base 2017	Período			
			2018	2019	2020	2021
Razão de 0,98% mulheres na faixa etária de 25 a 64 anos	Razão de exame citopatológico Mulheres de	0,95%	0,95%	0,96%	0,97%	0,98%

	25 a 64 anos					
AÇÃO:						
<ul style="list-style-type: none"> • Realizar campanha anual com envolvimento intersetorial e sociedade civil para prevenção do câncer de mama (Outubro Rosa); • Orientar as equipes ESF para monitoramento dos resultados das mamografias; • Assegurar a cobertura de rastreamento de câncer de colo uterino para as mulheres 25 a 64 anos; • Realizadas e busca ativa das mulheres de 50 a 69 anos de idade para realização do exame; • Apoiar a cobertura do Exame de Mamografia nas mulheres de 50 a 69 anos de idade estendendo a população indígena; • Monitorar 100% dos resultados alterados de mamografia. • Organizar mutirão nas comunidades do interior ofertando o transporte para realização do exame. 						
META	INDICADOR	Ano Base 2017	Período			
			2018	2019	2020	2021
Razão de 0,50% exames de mamografia em mulheres de 50 a 69 anos de idade	Razão de exames mamografia de rastreamento realizados em mulheres de 50 a 69 anos	0,41%	0,43%	0,45%	0,48%	0,50%

AÇÃO:

- Captar Precocemente as gestantes antes da 12ª semana;
 - Vincular as gestantes durante o seu pré - natal, ao hospital de referencia de acordo com grau de risco de sua gestação conforme Linha guia da rede Mãe Paranaense;
 - Estimular as gestantes sobre a importância dos grupos de gestantes existentes no município;
 - Realizar Busca ativa de gestantes e crianças faltosas no pré- natal/puericultura e garantia da realização do mesmo;
 - Estabelecer parceria intersetorial (conselho tutelar/ação social/ secretaria de educação);
 - Utilizar a planilha Google Drive (regulação da assistência);
 - Garantir atendimento e acompanhamento com a equipe multiprofissional ESF, SB, NASF, CAPS ou RAPS;
 - Realizar Avaliação nutricional para prevenção da obesidade;
 - Garantir registro adequado das informações na carteirinha da gestante conforme protocolo Mãe Paranaense;
 - Garantir exames durante os trimestres de gestação conforme a Linha Guia Mãe Paranaense;
 - Sistematizar a assistência ao pré-natal, de acordo com LINHA GUIA/MÃE PARANAENSE;
 - Monitorar a realização dos exames durante as consultas de pré-natal e garantia do mesmo;
 - Captar precocemente os RNs através de visita domiciliar puerperal;
 - Garantir atenção à saúde da criança de acordo com protocolo MÃE PARANAENSE;
 - Realizar acompanhamento das gestantes e crianças indígenas conforme LINHA GUIA/MÃE PARANAENSE;
 - Realizar Campanha de testes rápidos;
-

- Atender a população indígena e privada de liberdade;
- Realizar Promoção de ações de educação em saúde com temas conforme portaria que define as diretrizes de trabalho do Programa de Saúde na Escola;
- Realizar prevenção promoção e proteção à Saúde da Criança (promoção do aleitamento materno, controle de doenças diarreicas em menores de cinco anos, assistência as IRA em menores de cinco anos, acompanhamento ao crescimento e desenvolvimento, participação em campanhas de vacinação;

META	INDICADOR	Ano Base 2017	Período			
			2018	2019	2020	2021
Manter a funcionalidade do Programa Nascer em Cândido de Abreu	06 ESF participantes do Projeto Nascer em Candido de Abreu	06	06	06	06	06
90% de gestantes com 07 ou mais consultas de Pré-Natal	Proporção de consultas de Pré-Natal	80%	80%	83%	85%	90%
20% de gravidez na adolescência	Proporção de gravidez na adolescência na faixa etária de 10 a 19 anos	25%	23%	22%	21%	20%
100% consultas de puericultura conforme Protocolo Mãe	Proporção de crianças com consultas de puericultura	85%	85%	90%	95%	100%

Paranaense						
39% de parto normal no SUS e na saúde suplementar	Proporção de parto normal no SUS e na saúde suplementar	45,83%	42%	40%	39%	39%
Monitorar 100% dos casos novos notificados no SINAN, de sífilis congênita em menores de 1 (um) ano de idade	Proporção de casos novos de sífilis congênita em menores de 01 ano de idade notificados e avaliados com tratamento adequado ao nascer	100%	100%	100%	100%	100%
Monitorar 100% a incidência de AIDS em menores de 5 anos	Número de casos novos de AIDS em menores de 5 anos de idade na população da mesma faixa etária	100%	100%	100%	100%	100%

2ª- Diretriz - Assegurar a execução das ações de vigilância em saúde, com integração das equipes da Vigilância em Saúde com as

equipes Saúde da Família na atenção a vigilância, prevenção e controle das doenças transmissíveis, das não transmissíveis e das imunopreveníveis.

AÇÃO:

- Realizar Campanhas de Multivacinação;
- Capacitar os profissionais que atuarão na sala de vacina;
- Garantir e prever estrutura, aquisição e manutenção de materiais e equipamentos adequados para as salas de vacina e de rede frio (ar condicionado, refrigeradores, caixas térmicas, termômetros);
- Realizar busca ativa de faltosos em tempo oportuno;
- Garantir a cobertura vacinal para população indígena e privada de liberdade;
- Investigar e avaliar 100% dos casos de eventos adversos notificados.
- Alimentar o sistema SIPNI on-line em tempo oportuno.

META	INDICADOR	Ano Base 2017	Período			
			2018	2019	2020	2021
75% de Cobertura das Vacinas selecionadas no CNV	Proporção de vacinas selecionadas do CNV para crianças menores de 02 anos – pentavalente (3dose), pneumocócica 10-	75%	75%	75%	75%	75%

	valente (2ª), poliomielite (3ª) e Tríplice viral (1ª) com cobertura vacinal preconizada.					
<p>AÇÃO:</p> <ul style="list-style-type: none"> • Realizar campanhas de mobilização e conscientização relacionados à sinais e sintomas de Hanseníase e Tuberculose; • Realizar Busca ativa de sintomáticos respiratórios; • Manter mecanismos que favoreçam à adesão ao tratamento da tuberculose (TB). • Aumentar a proporção de Sintomáticos Respiratórios identificados e examinados com o objetivo da detecção precoce de casos de Tuberculose; • Aumentar a proporção de contatos examinados, de casos de Tuberculose, com o objetivo da detecção precoce de casos de Tuberculose; • Realizar teste molecular para contatos dos casos de Tuberculose, com apoio da regional de saúde; • Identificar e examinar os sintomáticos objetivando a detecção de casos novos de Hanseníase; • Realizar exames dermatoneurológicos dos contatos domiciliares dos casos de Hanseníase diagnosticados; • Realizar avaliação do grau de incapacidade física do paciente, na alta por cura, dos casos de Hanseníase; • Divulgar as informações referentes ao setor epidemiológico; • Seguir protocolo estabelecido para diagnostico de agravos; • Fornecer materiais para as equipes da ESF para avaliação dos pacientes com suspeita de Hanseníase; 						

<ul style="list-style-type: none"> Alimentar o SINAN em tempo oportuno; Realizar testes rápido ou exame convencional para diagnóstico de HIV/AIDS, em todos os casos novos de Tuberculose. 						
META	INDICADOR	Ano Base 2017	Período			
			2018	2019	2020	2021
100% de cura dos casos novos de Hanseníase	Proporção de cura dos casos novos de Hanseníase diagnosticados nos anos das coortes	100%	100%	100%	100%	100%
Cadastrar 100% dos pacientes com Hanseníase no programa e atualizar mensalmente o acompanhamento dos casos	Nº de Pacientes em tratamento Hanseníase	100%	100%	100%	100%	100%
100% de cura dos casos novos de Tuberculose	Proporção de cura dos casos novos de Tuberculose	100%	100%	100%	100%	100%
Realizar acompanhamento de 100% dos pacientes diagnosticados com TB até a alta do tratamento.	Nº de Pacientes em tratamento de TB	100%	100%	100%	100%	100%

AÇÃO:

- Manter a funcionalidade para o desenvolvimento das ações e serviços desenvolvidos pela VISA;
- Realizar as ações mínimas de Vigilância Sanitária, conforme SISPACTO;
- Monitorar a qualidade da água para consumo humano, conforme VIGIASUS E PQA-VS e SISPACTO;
- Adquirir materiais e equipamentos;
- Realizar capacitação e treinamentos para equipe técnica da VISA;
- Implantar e garantir a funcionalidade do Programa de saúde do Trabalhador com visitas a educação em saúde;
- Desenvolver ações de controle e educação quanto à infestação de roedores em áreas prioritárias;
- Realizar as ações conforme Plano de Aplicação do Vigiasus.

META	INDICADOR	Ano Base 2017	Período			
			2018	2019	2020	2021
100% de ações dos seis grupos de vigilância sanitária	Percentual de municípios que realizam no mínimo seis grupos de ações de vigilância sanitária, consideradas necessárias a todos os municípios.	100%	100%	100%	100%	100%
META	INDICADOR	Ano Base 2017	Período			

			2018	2019	2020	2021
100% de análises de mostras de coliformes totais, cloro residual livre e turbidez.	. Proporção de análises realizadas em amostras de água para consumo humano quanto aos parâmetros coliformes totais, cloro residual livre e turbidez.	57,4%	89%	90%	95%	100%
META	INDICADOR	Ano Base 2017	Período			
			2018	2019	2020	2021
100% preenchimento do campo “ocupação” nas notificações de agravos relacionados ao trabalho	Proporção de preenchimento do campo “ocupação” nas notificações de agravos relacionados ao trabalho	100%	100%	100%	100%	100%
META	INDICADOR	Ano Base 2017	Período			
			2018	2019	2020	2021
100% de casos de doenças de	Proporção de casos de	100%	100%	100%	100%	100%

notificação compulsórias imediatas encerradas.	doenças de notificação compulsórias imediatas (DNCI) encerradas em até 60 dias após notificação					
Realizar investigação de 100% dos surtos notificados em conjunto com a Vigilância Ambiental.	Nº de Surtos	100%	100%	100%	100%	100%
AÇÃO:						
<ul style="list-style-type: none"> Realizar as ações de campo para determinar os índices de infestação do mosquito Aedes Aegypti de acordo com as normas do Programa Nacional de Combate à Dengue. (Lira, TRAT, e PE); Realizar um evento anual com atividades educativas para mobilizar outros setores e a comunidade nas ações de prevenção da dengue; Realizar ações de bloqueios e delimitação de focos de acordo com as normas do Programa Nacional de Controle da Dengue; Atender as solicitações da população relativas a ações de prevenção e controle da dengue; Sistematizar o trabalho de campo através da Informatização de Dados. Contratar e capacitar os Recursos Humanos. Manter SISPNCD atualizado semanalmente. 						
META	INDICADOR	Ano Base 2017	Período			
			2018	2019	2020	2021

06 ciclos para controle vetorial da dengue	Números de ciclos que atingiram mínimo 80% de cobertura de imóveis visitados para controle vetorial da dengue	04	04	04	05	06
Realizar 100% de ações de bloqueios e delimitação de focos de acordo com as normas do Programa Nacional de Controle da Dengue.	Nº de Bloqueio para Controle da Dengue	100%	100%	100%	100%	100%
<p>AÇÃO:</p> <ul style="list-style-type: none"> • Manter a vigilância dos óbitos infantis através da investigação e análise de todos os óbitos de crianças menores de 01 ano; • Manter a vigilância de óbitos maternos através da investigação e análise de todos os óbitos maternos; • Realizar o serviço de investigação em conjunto com as ESF. 						
META	INDICADOR	Ano Base 2017	Período			
			2018	2019	2020	2021
100% de óbitos de mulheres em idade fértil (MIF) investigados	Proporção de óbitos de mulheres em idade fértil (MIF) investigados	100%	100%	100%	100%	100%

Manter a vigilância dos óbitos infantis através da investigação e análise de 100% dos óbitos de crianças menores de 1 ano	Proporção de óbitos de infantis menor de 01 ano investigados	100%	100%	100%	100%	100%
98% de óbitos com causa básica definida.	Proporção de registro de óbitos com causa básica definida	98%	98%	98%	98%	98%
Captar 100% das Declarações de Nascidos Vivos (DN), inserindo os dados de nascimentos no Sistema de Informação Sobre Nascidos Vivos (SINASC).	Proporção de Declaração de Nascidos Vivos (DN)	100%	100%	100%	100%	100%
Captar 100% das Declarações de Óbito (DO), inserindo os dados no Sistema de Informação sobre Mortalidade (SIM).	Proporção de Declaração de Óbito (DO)	100%	100%	100%	100%	100%

3ª- Diretriz- Fortalecimento da política de Assistência Farmacêutica.

Objetivo – Promover o acesso da população à medicamentos seguros, eficazes e de qualidade, garantindo a adequada dispensação dos mesmos. A assistência farmacêutica atua como sistema de apoio, devendo ser composta por serviços farmacêuticos qualificados e eficientes, que contribuam para o acesso e o uso racional dos medicamentos, atendendo as necessidades da população.

AÇÃO:

- Gerenciar a Aquisição, recebimento, armazenamento e distribuição de medicamentos, padronizados nas políticas públicas e sob-responsabilidade de gerenciamento municipal.
 - Realizar Manutenção e funcionalidade da estrutura física da assistência farmacêutica,
 - Elaborar a revisão periódica do Manual de Boas Práticas e Procedimentos Operacionais Padrão (POPs);
 - Elaborar e aprovar Plano de Gerenciamento de Resíduos;
 - Realizar o controle de temperatura e umidade ambiente;
 - Verificar diariamente a temperatura do refrigerador;
 - Realizar a manutenção de extintores de incêndio;
 - Renovar a Licença Sanitária anualmente;
 - Manter a Comissão de Farmácias Terapêuticas CFT;
 - Reformar a Estrutura Física conforme necessidade apresentada;
 - Elaborar e atualizar a Relação Municipal de Medicamentos Essenciais (REMUNE);
 - Exigir do farmacêutico registro no Conselho Regional de Farmácia;
 - Realizar ações conforme Plano de Aplicação IOAF e QUALIFAR;
 - Realizar ações conforme funções da categoria farmacêutica;
-

<ul style="list-style-type: none"> • Manter convênio com o Consórcio Paraná Saúde; • Ampliar o número de farmácias básicas municipais; • Registrar os medicamentos entregues no sistema informatizado; • Efetivar e alimentar os registros no sistema informatizado no ato da dispensação. (HORUS) • Atualizar regularmente as ações e metas cadastradas no sistema e-CAR, 						
META	INDICADOR	Ano Base 2017	Período			
			2018	2019	2020	2021
Ampliar em 4% ao ano a distribuição de medicamentos padronizados nas políticas públicas e sob-responsabilidade de gerenciamento municipal	Nº Absoluto de Entrega de Medicamentos	Nº de unidades distribuídas 2.400.000	4%	4%	4%	4%
Estruturar/ampliar 01 farmácia na ESF e manter 01 Farmácia Central	Nº de unidades estruturadas	01	01	01	01	02

4ª- Diretriz – Garantir o acesso aos serviços de atenção de média e alta complexidade e implantar o processo de monitoramento e avaliação dos encaminhamentos conforme classificação e estratificação de risco dos pacientes.

Objetivo – Garantir atendimento especializado ambulatorial e Hospitalar que visam atender os principais problemas de saúde da população, cuja prática clínica depende a disponibilidade de profissionais especializados e a utilização de recursos tecnológicos, apoio diagnóstico e terapêutico, garantindo a assistência igualitária a todos os cidadãos

AÇÃO:

- Manter financiamento com Consórcio Intermunicipal de Saúde de Ivaiporã;
- Contratualizar serviços terceirizados de média e alta complexidade que não estiverem pactuados de forma regionalizada, garantindo assistência em exames de imagem, cirurgias e internamentos aos usuários do SUS.
- Manter e ampliar o fornecimento de órtese, próteses e meios auxiliares de locomoção, através de financiamento do governo do estado e programação com o Consorcio Intermunicipal de Saúde.
- Garantir a funcionalidade da estrutura física e manutenção do Hospital Municipal;
- Manter o Serviço de Atendimento Móvel às Urgências (SAMU), através do CIUENP em parceria com a Secretaria de Saúde do estado do Paraná.

META	INDICADOR	Ano Base 2017	Período			
			2018	2019	2020	2021
Pagamento de 12 parcelas do CIS de Ivaiporã	Numero de parcelas pagas ao CIS de Ivaiporã	12	12	12	12	12
META	INDICADOR	Ano Base 2017	Período			

			2018	2019	2020	2021
Ampliar para 100% o acesso de toda a população SUS à regulação de urgência	Proporção da população vinculada à Regulação de Urgência	100%	100%	100%	100%	100%
META	INDICADOR	Ano Base 2017	Período			
			2018	2019	2020	2021
Pagar 12 parcelas do CIUENP	Numero de parcelas pagas ao CIUENP	12	12	12	12	12

AÇÃO:

- Prestar assistência e acompanhamento multiprofissional aos pacientes internados;
- Garantir a funcionalidade da estrutura física e manutenção do Hospital Municipal;
- Realizar desinfecção, desratização, limpeza e desinfecção de caixa d água periodicamente;
- Manter o serviço de hotelaria, garantindo qualidade da assistência;
- Manter serviço de nutrição e dietética;
- Ampliar, reestruturar e informatizar o serviço de assistência farmacêutica hospitalar;
- Realizar Cursos periódicos para equipe de enfermagem;
- Manter comissão de Controle de Infecções Hospitalares com reuniões periódicas e capacitação;
- Realizar e Manter os serviços de exames de radiologia laboratoriais e diagnósticos;
- Promoção da regulação dos leitos ativos;

<ul style="list-style-type: none"> • Realização da gestão dos leitos; • Manter o programa HOSPSUS. 						
META	INDICADOR	Ano Base 2017	Período			
			2018	2019	2020	2021
Atingir no mínimo 70 % na taxa de ocupação hospitalar	Taxa de Ocupação Hospitalar	50%	55%	60%	65%	70%

5ª Diretriz – Aperfeiçoamento e fortalecimento da gestão municipal e regional, gestão do planejamento e da informação em saúde, gestão do trabalho e da educação na saúde.

Objetivo – Fortalecimento da gestão do SUS no município de modo a ofertar serviços de saúde com qualidade aos usuários, através de bom planejamento, qualidade nos gastos e investimentos em saúde.

AÇÃO:

- Realizar a manutenção da frota de carros da secretaria municipal de saúde;
- Garantir a participação da gestão municipal em espaços e eventos estaduais e municipais;
- Garantir o fortalecimento e a funcionalidade do Conselho Municipal de Saúde;
- Realizar a manutenção da secretaria municipal de saúde;
- Manter a estrutura física e linha telefônica própria para atuação da Ouvidoria Municipal.
- Proporcionar treinamentos e cursos na área de desenvolvimento e motivação pessoal;

- Realização de Concurso Público para preenchimento de vagas em aberto em todo Departamento de Saúde;
- Apoiar a realização de Conferências Municipais de Saúde a cada 4 anos;
- Manter financiamento para capacitação e fortalecimento do Conselho Municipal de Saúde;
- Manter contrato com laboratórios do município através do Consórcio Intermunicipal de Saúde para realização de exames.
- Conceder serviços de alimentação e hospedagem para pacientes em tratamento especializado fora do município;
- Manter atualizados 100% dos dados disponibilizados no SIOPS conforme cronograma do Ministério da Saúde;
- Realizar 03 apresentações de contas contendo fluxos financeiros e ações realizadas quadrimestral mentem junto ao Conselho Municipal da Saúde e Câmara de vereadores, através de Audiência Pública;
- Disponibilizar profissionais técnicos para participarem em capacitações oferecidas em nível regional e estadual.

META	INDICADOR	Ano Base 2017	Período			
			2018	2019	2020	2021
Participar de 12 reuniões do COSEMS/CIB Estadual anual Participar de um Congresso COSEMS e um Congresso CONASEMS	Numero absoluto de reuniões de COSEMS/CIB Estadual Numero de participação em Congresso COSEMS e Congresso CONASEMS	12	12	12	12	12
Aplicar no mínimo 15%, por exercício da receita líquida de	Percentual de gastos aplicados em ações e	15%	15%	15%	15%	15%

impostos em gastos em ações e serviços públicos de saúde.	serviços públicos de saúde.					
Finalizar e avaliar a execução: PPA, LDO, LOA, PES, PAS, Relatórios Quadrimestrais, RAG;	Percentual de cumprimento de cada instrumento de gestão	100% dos instrumentos fiscalizados e avaliados	100%	100%	100%	100%

6ª Diretriz – Estruturar os serviços de saúde para funcionamento das políticas públicas, garantindo o acesso à população.

Objetivo – Estruturar os serviços de saúde para funcionamento das políticas, garantindo o acesso à população.

AÇÃO:

- Adquirir / manter insumos para o laboratório municipal;
- Garantir a funcionalidade da estrutura física e manutenção do Hospital Municipal;
- Aquisição/manutenção de materiais de consumo e permanentes para assistência farmacêutica, ESF, NASF, CAPS / RAPS vigilância em saúde, laboratório municipal e hospital municipal;
- Adquirir/ manter veículo para transporte de acordo com a necessidade da secretaria de saúde;
- Adquirir/ manter materiais permanentes e realizar manutenção periódica (HOSPITAL, LABORATORIO, ESF, SB, Vigilância em

Saúde);

- Contratar serviços de Internet para as unidades de Saúde no interior;
- Adquirir materiais de acordo com o termo de adesão ao recurso financeiro de que trata a Resolução SESA nº1192/2017- equipamentos em anexo.

META	INDICADOR	Ano Base 2017	Período			
			2018	2019	2020	2021
Adquirir/manter 100% Equipamentos	Nº Equipamentos	100%	100%	100%	100%	100%

8. AVALIAÇÃO E MONITORAMENTO DO PLANO MUNICIPAL

O Plano Municipal de Saúde por ser plurianual requer monitoramento e avaliações periódicas. Será operacionalizado pela Secretaria Municipal da Saúde e acompanhado através de relatórios apresentados quadrimestralmente para o Conselho Municipal da Saúde e Câmara de Vereadores conforme determinado na Lei Federal nº 8.689, de 27 de julho de 1993 em seu Art. 12º, bem como no Decreto Nº 1.651 de 28 de setembro de 1995, em seu Art. 12º:

“O gestor do Sistema Único de Saúde em cada esfera de governo apresentará, trimestralmente, ao conselho de saúde correspondente e em audiência pública nas câmaras de vereadores e nas assembleias legislativas respectivas, para análise e ampla divulgação, relatório detalhado contendo, dentre outros, dados sobre o montante e a fonte de recursos aplicados, as auditorias concluídas ou iniciadas no período, bem como sobre a oferta e produção de serviços na rede assistencial própria, contratada ou conveniada”

E pela Lei Complementar nº. 141, de 13 de janeiro de 2012:

Art. 47. Revogam-se o § 1º do art. 35 da Lei no 8.080, de 19 de setembro de 1990, e o art. 12 da Lei no 8.689, de 27 de julho de 1993.

Art. 41. Os Conselhos de Saúde, no âmbito de suas atribuições, avaliarão a cada quadrimestre o relatório consolidado do resultado da execução orçamentária e financeira no âmbito da saúde e o relatório do gestor da saúde sobre a repercussão da execução desta Lei Complementar nas condições de saúde e na qualidade dos serviços de saúde das populações respectivas e encaminhará ao Chefe do Poder Executivo do respectivo ente da Federação as indicações para que sejam adotadas as medidas corretivas necessárias.

Será sistematizado anualmente através do Relatório Anual de Gestão (RAG) e Programação Anual de Saúde que será submetido à apreciação e aprovação do Conselho Municipal da Saúde, conforme Portaria nº 2.751 de 2009.



9. REFERÊNCIAS

- Brasil. Conselho Nacional de Secretários de Saúde.
- Sistema único de Saúde. Sistema Único de Saúde. Brasília:
- Conass, 2011. 291 p. (Coleção Para Entender a Estão do SUS 2011, 1)
- Caderno Estatístico do Município de Cândido de Abreu
- Instituto Paranaense de Desenvolvimento Econômico e Social. IPARDES 2017.
- Decreto 7.508 de 28 de junho de 2011;
- Lei 8080 de 19 de setembro de 1990; - Lei 141 de 13 de janeiro de 2012;
- Norma Operacional Básica – NOB SUS/96;
- Norma Operacional de Assistência à Saúde
- NOAS 01/2002; - Relatório da 11ª Conferência Municipal de Saúde;
- Sistema de Orçamento Público em Saúde;
- Departamento de Contabilidade







LEI nº 1.183, DE 14 DE DEZEMBRO DE 2017

Art. 1º. Fica instituído, nos termos da presente Lei, o Plano Plurianual de Governo do Município de Cândido de Abreu para o quadriênio de 2018 a 2021 em cumprimento ao disposto no § 1º do art. 165, da Constituição Federal de 1988, e dispositivos atinentes da Lei Orgânica do Município, estabelecendo as diretrizes, objetivos e metas da Administração Municipal para as despesas de capital e outras delas decorrentes e para as relativas aos programas de duração continuada.





Município de Cândido de Abreu - PPA 2018 / 2021
Programas - Plano de Investimentos - Físico / Financeiro

Escopo: Plano Plurianual

Página: 1

Programa:	1 - ENCARGOS ESPECIAIS	Total Programa:	2018	2019	2020	2021	Total
			845.000,00	873.000,00	892.925,00	823.671,25	3.345.096,25

Objetivo: Atender as despesas em relação as quais não se podem associar um bem ou serviço a ser gerado no processo produtivo corrente, tais como: dívidas, ressarcimentos, indenizações, prolatórios judiciais, PASEP e outras;

Código	Tipo	Nome da ação	Unidade de Medida	2018	2019	2020	2021	Total
--------	------	--------------	-------------------	------	------	------	------	-------

Município de Cândido de Abreu				370.000,00	388.000,00	407.925,00	428.321,25	1.594.746,25
82	Operação Especial	AMORTIZAÇÃO E ENCARGOS DA DÍVIDA FUNDADA	NAO MENSURAVEL	1,000	1,000	1,000	1,000	
	Descrição complementar:	Amortização da dívida, juros e encargos de contratos que compõem a dívida fundada interna. Atender as despesas com prolatórios trabalhistas, encargos trabalhistas, sentenças judiciais, PASEP, INSS e FGTS; Ressarcimento e doações de valores de convênios, despesas de exercícios anteriores, obrigações tributárias e contributivas e outros; aportes ao RPPS.						
	Nota explicativa:							
	Produto esperado:	Outros Produtos						
	Função:	28 - ENCARGOS ESPECIAIS						
	Subfunção:	843 - SERVIÇO DA DÍVIDA INTERNA						

Município de Cândido de Abreu				215.000,00	225.000,00	235.000,00	245.300,00	920.300,00
83	Operação Especial	CONTRIBUIÇÃO PARA FORMAÇÃO DO PASEP	NAO MENSURAVEL	1,000	1,000	1,000	1,000	
	Descrição complementar:	Realizar o pagamento dentro dos prazos legais as Sentenças judiciais, indenizações, restituições, despesas de exercícios anteriores, obrigações tributárias e contributivas e outros;						
	Nota explicativa:							
	Produto esperado:	Outros Produtos						
	Função:	28 - ENCARGOS ESPECIAIS						
	Subfunção:	846 - OUTROS ENCARGOS ESPECIAIS						

Município de Cândido de Abreu				250.000,00	250.000,00	250.000,00	250.000,00	830.000,00
84	Operação Especial	INDENIZAÇÕES E RESTITUIÇÕES	NAO MENSURAVEL	1,000	1,000	1,000	1,000	
	Descrição complementar:	Atender as despesas em relação as quais não se podem associar um bem ou serviço a ser gerado no processo produtivo corrente, tais como: dívidas, ressarcimentos, indenizações, prolatórios judiciais e outras;						
	Nota explicativa:	ADMINISTRAR AS INDENZAÇÕES E RESTITUIÇÕES						
	Produto esperado:	Outros Produtos						
	Função:	28 - ENCARGOS ESPECIAIS						
	Subfunção:	846 - OUTROS ENCARGOS ESPECIAIS						

Programa:	90 - RESERVA DE CONTINGÊNCIA	Total Programa:	2018	2019	2020	2021	Total
			396.000,00	413.820,00	382.350,00	397.790,00	1.589.960,00

Objetivo: Atender as passivos contingentes e outros riscos fiscais e eventos imprevistos, ou seja, para um evento incerto no futuro, como exemplo: calamidades naturais e outros;

Código	Tipo	Nome da ação	Unidade de Medida
--------	------	--------------	-------------------



Município de Cândido de Abreu - PPA 2018 / 2021
Programas - Plano de Investimentos - Físico / Financeiro

Escopo: Plano Plurianual

Página: 2

Município de Cândido de Abreu				396.000,00	413.820,00	382.300,00	397.790,00	1.589.910,00
99	Operação Especial	RESERVA DE CONTINGÊNCIAS	NAO MENSURAVEL	1,000	1,000	1,000	1,000	
	Descrição complementar: X							
	Nota explicativa:							
	Produto esperado: Outros Produtos							
Função:	99 - RESERVA DE CONTINGÊNCIA							
Subfunção:	999 - RESERVA DE CONTINGÊNCIA							

		2018	2019	2020	2021	Total
Programa:	101 - PODER LEGISLATIVO					
	Total Programa:	1.912.049,64	1.998.090,00	2.088.000,00	2.181.800,00	8.180.039,64
Objetivo:	Legislar com o objetivo de contribuir para o bem estar e a prosperidade da população e desenvolvimento do Município, e exercer, com este propósito, a fiscalização das atividades institucionais do Poder Executivo					

Código	Tipo	Nome da ação	Unidade de Medida	2018	2019	2020	2021	Total
Município de Cândido de Abreu				1.912.049,64	1.998.090,00	2.088.000,00	2.181.800,00	8.180.039,64
1	Atividade	MANUTENÇÃO DAS ATIVIDADES DO LEGISLATIVO MUNICIPAL	SESSÃO LEGISLATIVA	1,000	1,000	1,000	1,000	
	Descrição complementar:							
	Dar continuidade e apoiar o processo Legislativo para matérias de competência Municipal e aprimorar métodos de fiscalização financeira e orçamentária do Município. Realizar Sessões Legislativas regularmente convocadas e o desempenho de outras atribuições de competências do Legislativo Municipal. Realizar concurso público e reforma administrativa, revisar subsídios e salários, reformular plano de cargos e salários. Promover a capacitação e formação dos servidores. Contratação de serviços técnicos e profissionais necessários para o desenvolvimento das atividades legislativas.							
	Nota explicativa:							
	Produto esperado: Outros Produtos							
Função:	1 - LEGISLATIVA							
Subfunção:	31 - AÇÃO LEGISLATIVA							

		2018	2019	2020	2021	Total
Programa:	201 - GABINETE DO PREFEITO					
	Total Programa:	993.627,70	526.299,00	549.979,00	574.709,00	2.154.635,70
Objetivo:	Coordenar e controlar a execução dos objetivos, metas e programas das Secretarias Municipais, Assessorar o Chefe do Poder Executivo nas relações com o Poder Legislativo, com as demais autoridades e com os segmentos da sociedade civil.					

Código	Tipo	Nome da ação	Unidade de Medida
--------	------	--------------	-------------------



Município de Cândido de Abreu - PPA 2018 / 2021
Programas - Plano de Investimentos - Físico / Financeiro

Escopo: Plano Plurianual

Página: 3

Município de Cândido de Abreu			903.627,70	926.290,00	948.970,00	974.700,00	2.154.587,70
2	Atividade	MANUTENÇÃO DAS ATIVIDADES DO GABINETE DO PREFEITO	NAO MENSURAVEL	1,000	1,000	1,000	1,000
	Descrição complementar:	Incumbê ao titular da chefia do Gabinete do Prefeito, além da manutenção das atividades gerais do Gabinete, zelar, concomitantemente, pela manutenção do construtivo e harmonioso do relacionamento com o Poder Legislativo, com as representações locais de outras esferas do Poder Público, primar pela eficiente articulação estratégica e tático-operacional com as Secretarias Municipais, com a Procuradoria Geral, Assessoria de Comunicação as demais Assessorias vinculadas ao Chefe do Poder Executivo Municipal, Conselhos Municipais, Defesa Civil, Unidade de Alistamento do Serviço Militar, Coordenar e controlar os objetivos e metas programadas pelas Secretarias Municipais; assessorar					
	Nota explicativa:	Coordenar e controlar os objetivos e metas programadas pelas Secretarias Municipais; assessorar					
	Produto esperado:	Apelo Administrativo					
	Função:	4 - ADMINISTRAÇÃO					
	Subfunção:	122 - ADMINISTRAÇÃO GERAL					

			2018	2019	2020	2021	Total
Programa:	301 - APOIO ADMINISTRATIVO	Total Programa:	1.658.355,90	1.733.995,90	1.812.109,90	1.893.085,90	7.099.035,90

Objetivo: Executar atividades de natureza administrativa e de recursos humanos; Manter as Atividades gerais da Secretaria de Controle de Licitações e Contratos do Município, e da Secretaria de Planejamento.

Código	Tipo	Nome da ação	Unidade de Medida					
Município de Cândido de Abreu				105.000,00	108.725,00	114.690,00	118.020,00	446.205,00
10	Atividade	MANUTENÇÃO DA SECRETARIA DE PLANEJAMENTO	NAO MENSURAVEL	1,000	1,000	1,000	1,000	
	Descrição complementar:	Manter a Secretaria de Planejamento, Elaborar planos, programas, projetos e atividades de planejamento da administração.						
	Nota explicativa:	Manter a Secretaria de Planejamento,						
	Produto esperado:	Apelo Administrativo						
	Função:	4 - ADMINISTRAÇÃO						
	Subfunção:	121 - PLANEJAMENTO E ORÇAMENTO						

Município de Cândido de Abreu				1.090.955,00	1.140.000,00	1.191.390,00	1.244.860,00	4.667.205,00
7	Atividade	MANUTENÇÃO DO DEPARTAMENTO DE ADMINISTRAÇÃO	MANUTENÇÃO	1,000	1,000	1,000	1,000	
	Descrição complementar:	Incumbê à Secretaria Municipal de Administração, concomitantemente à manutenção das atividades gerais da Secretaria, planejar, coordenar, normalizar e executar os sistemas de administração e dos programas gerais e setoriais inerentes à Secretaria, A modernização da estrutura organizacional e dos métodos de trabalho; O recrutamento, seleção, treinamento e monitoramento funcional dos recursos humanos vinculados ao Poder Executivo; O monitoramento do Plano de Cargos e Salários e os aprimoramentos a esse inerentes, das técnicas e métodos de segurança e medicina do trabalho, os serviços de inspeção de saúde para fins de admissão, concessão de licenças e outras finalidades do gênero; Promover e monitorar o cumprimento o Plano e Ação do Governo; O uso racional dos bens, materiais permanentes, equipamentos, móveis e imóveis que integram o patrimônio público vinculado ao Poder Executivo, o gerenciamento e controle do almoxarifado compreendendo o material de consumo; Controle e manutenção dos veículos de transporte oficial. Garantir a prestação dos serviços públicos de incumbência do Município de acordo com as diretrizes do governo; Implementar ou aprimorar, observados os preceitos legais inerentes, as normas e procedimentos para o processamento de licitações destinadas a realização de aquisição de bens e a contratação de execução de obras, a instituição e composição das Comissões de Licitações, do Pregão e respectivas Equipe de Apoio para licitações nas modalidades de pregão em suas diferentes modalidades, a instituição e composição de Comissão de Recalibramento de bens e materiais adquiridos no âmbito do Governo e das Secretarias Municipais; Implementar os procedimentos para a realização de Leilões Públicos para a alienação dos bens formalmente destinados como inventário para os serviços públicos municipais; Implementar atividades relativas ao recebimento, distribuição, controle do andamento, triagem e arquivamento dos documentos e processos em geral; Gerenciar os serviços de copa e zeladoria geral no âmbito da Prefeitura; Assessorar os diferentes órgãos relativamente a assuntos administrativos, de pessoal, patrimônio e comunicações internas e externas. Integram basicamente a Secretaria de Administração: o Departamento de Pessoal, o Departamento de Compras e Licitações, Setor de protocolo e respectivos encaminhamentos e a Estrutura Geral de Arquivos.						
	Nota explicativa:	Coordenar e controlar os objetivos e metas programadas pelas Secretarias Municipais; assessorar						
	Produto esperado:	Apelo Administrativo						
	Função:	4 - ADMINISTRAÇÃO						
	Subfunção:	122 - ADMINISTRAÇÃO GERAL						



Município de Cândido de Abreu - PPA 2018 / 2021
Programas - Plano de Investimentos - Físico / Financeiro

Escopo: Plano Plurianual

Página: 4

Município de Cândido de Abreu				86.400,00	90.280,00	94.390,00	98.600,00	369.670,00
0	Atividade	MANUTENÇÃO POSTO DE BOMBEIROS COMUNITARIO	NAO MENSURAVEL	1,000	1,000	1,000	1,000	
	Descrição complementar:	Manter o posto de bombeiros comunitário.						
	Nota explicativa:							
	Produto esperado:	Apoio Administrativo						
	Função:	4 - ADMINISTRAÇÃO						
	Subfunção:	122 - ADMINISTRAÇÃO GERAL						
Município de Cândido de Abreu				1.000,00	1.045,00	1.100,00	1.140,00	4.285,00
3	Atividade	PUBLICAÇÕES E DIVULGAÇÕES OFICIAIS	NAO MENSURAVEL	1,000	1,000	1,000	1,000	
	Descrição complementar:	Relações públicas e divulgação dos atos da Administração						
	Nota explicativa:							
	Produto esperado:	Outros Produtos						
	Função:	4 - ADMINISTRAÇÃO						
	Subfunção:	131 - COMUNICAÇÃO SOCIAL						
Município de Cândido de Abreu				208.000,00	217.390,00	227.140,00	237.390,00	889.890,00
4	Atividade	MANUTENÇÃO DA ASSESSORIA JURÍDICA	NAO MENSURAVEL	1,000	1,000	1,000	1,000	
	Descrição complementar:	Representação judicial do Município, defesa em juízo ou fora dele, de seu patrimônio, direitos e interesses.						
	Nota explicativa:							
	Produto esperado:	Outros Produtos						
	Função:	3 - ESSENCIAL À JUSTIÇA						
	Subfunção:	62 - DEFESA DO INTERESSE PÚBLICO NO PROCESSO JUDICIÁRIO						
Município de Cândido de Abreu				133.000,00	138.985,00	145.240,00	151.775,00	569.000,00
9	Atividade	ATIVIDADES SECRETARIA DE LICITAÇÃO E CONTRATOS	NAO MENSURAVEL	1,000	1,000	1,000	1,000	
	Descrição complementar:	Incumbido à Secretaria Municipal de Licitação e contratos o certame de licitações e o controle do contrato. Realizar procedimentos administrativos para contratação de serviços ou aquisição de produtos.						
	Nota explicativa:							
	Produto esperado:	Apoio Administrativo						
	Função:	4 - ADMINISTRAÇÃO						
	Subfunção:	122 - ADMINISTRAÇÃO GERAL						
Município de Cândido de Abreu				30.000,00	31.300,00	32.760,00	34.290,00	128.340,00
0	Atividade	MANUTENÇÃO ASSESSORIA CONTROLE INTERNO	NAO MENSURAVEL	1,000	1,000	1,000	1,000	
	Descrição complementar:	Fiscalização prévia, concomitante e posterior aos atos administrativos de acordo com a lei.						
	Nota explicativa:							
	Produto esperado:	Apoio Administrativo						
	Função:	4 - ADMINISTRAÇÃO						
	Subfunção:	124 - CONTROLE INTERNO						



Município de Cândido de Abreu - PPA 2018 / 2021
Programas - Plano de Investimentos - Físico / Financeiro

Escopo: Plano Plurianual

Página: 5

Município de Cândido de Abreu				5.000,00	5.200,00	5.500,00	5.700,00	21.400,00
6	Projeto	AMPLIAÇÃO E REFORMA DE PRÉDIOS PÚBLICOS	GLOBAL	1,000	1,000	1,000	1,000	
	Descrição complementar:	Ampliar e reformar os prédios públicos para melhor atender a população						
	Nota explicativa:							
	Produto esperado:	Outros Produtos						
Função:	4 - ADMINISTRAÇÃO							
Subfunção:	122 - ADMINISTRAÇÃO GERAL							

Programa: 401 - GESTÃO FINANCEIRA				2018	2019	2020	2021	Total
			Total Programa:	688.300,00	719.270,00	751.640,00	785.460,00	2.944.670,00
Objetivo:	Secretaria Municipal de Finanças, é órgão vinculado diretamente ao Chefe do Poder Executivo, incumbindo-lhe executar e supervisionar as ações de natureza financeira, orçamentária, receitas e despesas, contabilização e controle fiscal do Município							

Código	Tipo	Nome da ação	Unidade de Medida					
Município de Cândido de Abreu				688.300,00	719.270,00	751.640,00	785.460,00	2.944.670,00
11	Atividade	MANUTENÇÃO DA SECRETARIA DE FINANÇAS	NAO MENSURAVEL	1,000	1,000	1,000	1,000	
	Descrição complementar:	Manter e gerir recursos da secretaria. Acompanhar os sistemas: orçamentário, financeiro, patrimonial e a dívida pública, proporcionando a contabilização e a liquidação da despesa pública; elaborar balancetes, demonstrativos e balanços. Executar atividades relativas aos assuntos econômicos, financeiros, tributários e fiscais; fiscalizar e arrecadar tributos, implantar leis de incentivo. Atualizar o cadastro de imóveis registrados no município através de georreferenciamento, objetivando atingir a metragem atualizada dos imóveis.						
	Nota explicativa:							
	Produto esperado:	Apoio Administrativo						
Função:	4 - ADMINISTRAÇÃO							
Subfunção:	123 - ADMINISTRAÇÃO FINANCEIRA							

Programa: 601 - DESENVOLVIMENTO RURAL				2018	2019	2020	2021	Total
			Total Programa:	936.100,00	842.370,00	880.270,00	919.870,00	3.448.610,00
Objetivo:	Promover o desenvolvimento, o aprimoramento e a expansão das atividades da produção rural em suas diferentes modalidades, com atenção voltada ao segmento dos pequenos produtores.							

Indicador	Tipo Indicador	Un. de Medida	Medida Inicial	Público alvo
POPULAÇÃO EM GERAL	Outros Indicadores	PESSOAS	16.662,000	População em Geral
Nota explicativa:			Medida esperada:	16.662,000 16.662,000 16.662,000 16.662,000

Código	Tipo	Nome da ação	Unidade de Medida					
Município de Cândido de Abreu				35.000,00	36.575,00	38.220,00	39.940,00	149.735,00
14	Atividade	APOIO A CASA FAMILIAR RURAL	ESTUDANTES	30,000	30,000	30,000	30,000	
	Descrição complementar:	Executar e apoiar administrativamente e financeiramente as atividades da Casa Familiar Rural com subêdio financeiro, técnico operacional.						
	Nota explicativa:							
	Produto esperado:	Alunos Atendidos						
Função:	20 - AGRICULTURA							
Subfunção:	606 - EXTENSÃO RURAL							



Município de Cândido de Abreu - PPA 2018 / 2021
Programas - Plano de Investimentos - Físico / Financeiro

Escopo: Plano Plurianual

Página: 6

Município de Cândido de Abreu				45.000,00	47.020,00	49.140,00	51.350,00	192.510,00
15	Atividade	APOIO AO PEQUENO PRODUTOR	FAMILIA RURAL	100,000	100,000	100,000	100,000	
	Descrição complementar:	Aumento da renda das famílias de agricultores, através do aumento da produção e da produtividade, e também, no fomento e ampliação de novos negócios rurais						
	Nota explicativa:							
	Produto esperado:	Pessoas Atendidas						
	Função:	20 - AGRICULTURA						
	Subfunção:	606 - EXTENSÃO RURAL						
Município de Cândido de Abreu				40.000,00	41.800,00	43.680,00	45.645,00	171.125,00
19	Atividade	ATIVIDADES EM PARCERIA COM A EMATER	PESSOAS ATENDIDAS	1,000	1,000	1,000	1,000	
	Descrição complementar:	AUMENTO DA RENDA DAS FAMILIAS DE AGRICULTORES, ATRAVÉS DO AUMENTO DA PRODUÇÃO E DA PRODUTIVIDADE, E TAMBÉM, NO FOMENTO E AMPLIAÇÃO DE NOVOS NEGÓCIOS RURAIS						
	Nota explicativa:							
	Produto esperado:	Pessoas Atendidas						
	Função:	20 - AGRICULTURA						
	Subfunção:	606 - EXTENSÃO RURAL						
Município de Cândido de Abreu				65.100,00	68.030,00	71.090,00	74.290,00	278.510,00
20	Atividade	PROJETO HORTIFRUTIGRANJEIROS - FOMENTO	PESSOAS ATENDIDAS	1,000	1,000	1,000	1,000	
	Descrição complementar:	Projeto para aquisição de produtos Hortifrutigranjeiros dentro da area Rural do Município. Incentivos para organizar e aumentar a cadeia produtiva de hortifrúti, aumentar a diversidade, melhorar a qualidade dos produtos oferecidos, com ênfase nos orgânicos, agregar valor aos produtos via processamento e beneficiamento, bem como a distinção de produtos mais saudáveis a rede municipal e estadual de educação, além da destinação e comercialização em centros maiores de consumo.						
	Nota explicativa:	Projeto para aquisição de produtos Hortifrutigranjeiros dentro da area Rural do Município.						
	Produto esperado:	Pessoas Atendidas						
	Função:	20 - AGRICULTURA						
	Subfunção:	606 - EXTENSÃO RURAL						
Município de Cândido de Abreu				581.000,00	607.145,00	634.460,00	663.000,00	2.485.605,00
16	Atividade	MANUTENÇÃO DO DEPTO AGROPECUARIO	PESSOAS	1,000	1,000	1,000	1,000	
	Descrição complementar:	Gerir Recursos da Secretaria. Auxiliar as Associações rurais; manter as atividades e programas da Secretaria						
	Nota explicativa:							
	Produto esperado:	Pessoas Atendidas						
	Função:	20 - AGRICULTURA						
	Subfunção:	606 - EXTENSÃO RURAL						
Município de Cândido de Abreu				40.000,00	41.800,00	43.680,00	45.645,00	171.125,00
17	Atividade	PROGRAMA DE INSEMINAÇÃO ARTIFICIAL	PESSOAS ATENDIDAS	1,000	1,000	1,000	1,000	
	Descrição complementar:	AQUISIÇÃO DE DOSES DE SEMEM E NITROGENIO PARA O PROGRAMA DE INSEMINAÇÃO ARTIFICIAL;						
	Nota explicativa:							
	Produto esperado:	Pessoas Atendidas						
	Função:	20 - AGRICULTURA						
	Subfunção:	608 - PROMOÇÃO DA PRODUÇÃO AGROPECUÁRIA						



Município de Cândido de Abreu - PPA 2018 / 2021
Programas - Plano de Investimentos - Físico / Financeiro

Escopo: Plano Plurianual

Página: 7

			2018	2019	2020	2021	Total
Programa: 601 - GESTÃO DE EDUCAÇÃO E CULTURA			Total Programa: 12.443.304,00	11.751.018,00	11.992.282,00	12.570.883,00	48.757.487,00
Objetivo: Implementar o permanente aprimoramento da qualidade do ensino com atenção especial voltada ao Ensino Fundamental, à Educação Infantil, de Jovens e Adultos e do acolhimento das crianças nos ambientes educacionais de Creche e Pré-Escola.							
Código	Tipo	Nome da ação	Unidade de Medida				
Município de Cândido de Abreu			980.000,00	100.000,00	0,00	120.000,00	1.200.000,00
23	Projeto	CONSTRUÇÃO, AMPLIAÇÃO E REFORMA EM UNIDADES DE EDUCAÇÃO INFANTIL	METROS QUADRADOS	1,000	1,000	1,000	1,000
	Descrição complementar:	CONSTRUIR, AMPLIAR E PROMOVER A MELHORIA E REFORMAS NECESSARIAS PARA O MELHOR ATENDIMENTO DOS ALUNOS					
	Nota explicativa:						
	Produto esperado:	Obra Contruída/Ampliada					
	Função:	12 - EDUCAÇÃO					
	Subfunção:	365 - EDUCAÇÃO INFANTIL					
Município de Cândido de Abreu			5.719.955,67	5.977.350,00	6.246.330,00	6.527.418,00	24.471.053,67
22	Atividade	MANUTENÇÃO DAS ATIVIDADES ENSINO FUNDAMENTAL	ESTUDANTES	1.513,000	1.513,000	1.513,000	1.513,000
	Descrição complementar:	Manutenção das atividades do Ensino Fundamental					
	Nota explicativa:						
	Produto esperado:	Alunos Atendidos					
	Função:	12 - EDUCAÇÃO					
	Subfunção:	361 - ENSINO FUNDAMENTAL					
Município de Cândido de Abreu			96.100,00	80.000,00	80.000,00	80.000,00	336.100,00
24	Projeto	CONSTRUÇÃO AMPLIAÇÃO E REFORMA NA REDE FÍSICA DE ENSINO	METROS QUADRADOS	1,000	1,000	1,000	1,000
	Descrição complementar:	PROMOVER A MELHORIA E REFORMAS NECESSARIAS PARA O MELHOR ATENDIMENTO DOS ALUNOS					
	Nota explicativa:	Projeto para Ampliação da Rede Física de Ensino do Município					
	Produto esperado:	Escola Construída/Ampliada ou Reformada					
	Função:	12 - EDUCAÇÃO					
	Subfunção:	361 - ENSINO FUNDAMENTAL					
Município de Cândido de Abreu			225.300,00	235.430,00	246.030,00	257.100,00	963.860,00
18	Atividade	MANUTENÇÃO DA MERENDA ESCOLAR	ESTUDANTES	1,000	1,000	1,000	1,000
	Descrição complementar:	REALIZAR A GESTÃO DOS RECURSOS PARA MANTER A MERENDA ESCOLAR NAS ESCOLAS E CRECHES.					
	Nota explicativa:						
	Produto esperado:	Alunos Atendidos					
	Função:	12 - EDUCAÇÃO					
	Subfunção:	306 - ALIMENTAÇÃO E NUTRIÇÃO					



Município de Cândido de Abreu - PPA 2018 / 2021
Programas - Plano de Investimentos - Físico / Financeiro

Escopo: Plano Plurianual

Página: 8

Município de Cândido de Abreu				104.200,00	108.890,00	113.790,00	118.910,00	445.790,00
30	Atividade	APOIO AO ENSINO SUPERIOR	ESTUDANTES	1,000	1,000	1,000	1,000	
	Descrição complementar:	APOIO AO ENSINO SUPERIOR						
	Nota explicativa:							
	Produto esperado:	Alunos Atendidos						
Função:	12 - EDUCAÇÃO							
Subfunção:	364 - ENSINO SUPERIOR							
Município de Cândido de Abreu				49.800,00	52.040,00	54.380,00	56.830,00	213.050,00
32	Atividade	MANUTENÇÃO ATIVIDADES EDUCAÇÃO DE JOVENS E ADULTOS - EJA	ESTUDANTES	31,000	31,000	31,000	31,000	
	Descrição complementar:	PROMOVER ATENDIMENTO AOS JOVENS E ADULTOS E IDOSOS MATRICULADOS						
	Nota explicativa:	PROMOVER ATENDIMENTO AOS JOVENS E ADULTOS E IDOSOS MATRICULADOS						
	Produto esperado:	Alunos Atendidos						
Função:	12 - EDUCAÇÃO							
Subfunção:	366 - EDUCAÇÃO DE JOVENS E ADULTOS							
Município de Cândido de Abreu				1.918.812,50	1.976.375,00	2.035.670,00	2.096.740,00	8.027.597,50
31	Atividade	MANUTENÇÃO ATIVIDADES DA EDUCAÇÃO INFANTIL	ESTUDANTES	286,000	286,000	286,000	286,000	
	Descrição complementar:	MANUTENÇÃO DA EDUCAÇÃO INFANTIL						
	Nota explicativa:							
	Produto esperado:	Alunos Atendidos						
Função:	12 - EDUCAÇÃO							
Subfunção:	365 - EDUCAÇÃO INFANTIL							
Município de Cândido de Abreu				99.000,00	103.455,00	108.110,00	112.975,00	423.540,00
34	Atividade	ATIVIDADES DIVISÃO DE CULTURA	PESSOAS	1,000	1,000	1,000	1,000	
	Descrição complementar:	REALIZAR A MANUTENÇÃO DAS ATIVIDADES DO DEPARTAMENTO DE CULTURA						
	Nota explicativa:	REALIZAR A MANUTENÇÃO DAS ATIVIDADES DO DEPARTAMENTO DE CULTURA						
	Produto esperado:	Pessoas Atendidas						
Função:	13 - CULTURA							
Subfunção:	392 - DIFUSÃO CULTURAL							
Município de Cândido de Abreu				10.000,00	10.000,00	10.000,00	10.000,00	40.000,00
35	Projeto	AQUISIÇÃO DE VEICULOS PARA TRANSPORTE ESCOLAR	UNIDADE	1,000	1,000	1,000	1,000	
	Descrição complementar:	REALIZAR A AQUISIÇÃO DE NOVOS VEICULOS PARA O TRANSPORTE ESCOLAR MUNICIPAL						
	Nota explicativa:	REALIZAR A AQUISIÇÃO DE NOVOS VEICULOS PARA O TRANSPORTE ESCOLAR						
	Produto esperado:	Ônibus/Microônibus						
Função:	12 - EDUCAÇÃO							
Subfunção:	361 - ENSINO FUNDAMENTAL							



Município de Cândido de Abreu - PPA 2018 / 2021
Programas - Plano de Investimentos - Físico / Financeiro

Escopo: Plano Plurianual

Página: 9

Município de Cândido de Abreu				2.920.135,83	3.007.478,00	3.097.972,00	3.190.910,00	12.216.495,83
36	Atividade	MANUTENÇÃO DA DIVISÃO DO TRANSPORTE ESCOLAR	ESTUDANTES	1,000	1,000	1,000	1,000	
	Descrição complementar:	Garantir o transporte escolar municipal a todos os alunos regularmente matriculados na rede pública de ensino.						
	Nota explicativa:							
	Produto esperado:	Alunos Atendidos						
Função:	12 - EDUCAÇÃO							
Subfunção:	361 - ENSINO FUNDAMENTAL							
Município de Cândido de Abreu				320.000,00	100.000,00	0,00	0,00	420.000,00
25	Projeto	CONSTRUÇÃO DE QUADRA ESCOLARES	PESSOAS	1,000	1,000	1,000	1,000	
	Descrição complementar:	CONSTRUÇÃO DE QUADRA ESCOLAR						
	Nota explicativa:							
	Produto esperado:	Pessoas Atendidas						
Função:	12 - EDUCAÇÃO							
Subfunção:	812 - DESPORTO COMUNITÁRIO							
Programa: 701 - SAÚDE COM QUALIDADE				2018	2019	2020	2021	Total
			Total Programa:	9.753.097,46	10.156.978,00	10.488.760,00	10.860.407,55	41.259.243,01
Objetivo:	Permanente aprimoramento dos serviços de atenção básica, dos de ambulatorial e hospitalar, dos serviços de prevenção, suporte profilático terapêutico, qualidade dos serviços do SUS, do PSF e outros programas afins, primando a boa saúde da população.							

Código	Tipo	Nome da ação	Unidade de Medida					
Município de Cândido de Abreu				600.000,00	627.000,00	655.215,00	684.700,00	2.566.915,00
41	Atividade	PROGRAMA AGENTE COMUNITARIO DE SAUDE	PACIENTES ATENDIDOS	1,000	1,000	1,000	1,000	
	Descrição complementar:	IDENTIFICAR E INTERVIR SOBRE FATORES DE RISCO EM QUE A POPULACAO ESTEJA EXPOSTA, PRESTANDO ASSISTENCIA INTEGRAL, CONTINUA E DE BOA QUALIDADE 'AS NECESSIDADES DE SAÚDE DA POPULAÇÃO						
	Nota explicativa:	IDENTIFICAR E INTERVIR SOBRE FATORES DE RISCO EM QUE A POPULACAO ESTEJA						
	Produto esperado:	Pacientes Atendidos						
Função:	10 - SAÚDE							
Subfunção:	301 - ATENÇÃO BÁSICA							
Município de Cândido de Abreu				72.400,00	75.658,00	79.060,00	82.620,00	309.738,00
37	Atividade	MANUTENÇÃO DEPARTAMENTO DE SAÚDE	PESSOAS ATENDIDAS	1,000	1,000	1,000	1,000	
	Descrição complementar:	Garantir a atenção à saúde básica de forma equitativa, integral, humanizada e com qualidade. Manter as atividades e o funcionamento da parte administrativa da secretaria de saúde						
	Nota explicativa:							
	Produto esperado:	Pessoas Atendidas						
Função:	10 - SAÚDE							
Subfunção:	122 - ADMINISTRAÇÃO GERAL							



Município de Cândido de Abreu - PPA 2018 / 2021
Programas - Plano de Investimentos - Físico / Financeiro

Escopo: Plano Plurianual

Página: 10

Município de Cândido de Abreu			30.900,00	30.900,00	30.900,00	30.900,00	123.600,00	
38	Atividade	EXECUÇÃO DO QUALIFAR - SUS	PES SOA \$ ATENDIDA \$		1,000	1,000	1,000	1,000
	Descrição complementar:	Garantir a atenção à saúde básica de forma equitativa, integral, humanizada e com qualidade. Oriundos de recursos repassados pelo Estado e União e por recursos do tesouro.						
	Nota explicativa:							
	Produto esperado:	Pessoas Atendidas						
	Função:	10 - SAÚDE						
	Subfunção:	301 - ATENÇÃO BÁSICA						
Município de Cândido de Abreu			67.200,00	67.200,00	67.200,00	67.200,00	268.800,00	
39	Atividade	EXECUÇÃO PMAQ	PES SOA \$ ATENDIDA \$		1,000	1,000	1,000	1,000
	Descrição complementar:	PROVOVER A GESTAO DE RECURSOS ORIGINADOS DO PROGRAMA PMAQ						
	Nota explicativa:							
	Produto esperado:	Pessoas Atendidas						
	Função:	10 - SAÚDE						
	Subfunção:	301 - ATENÇÃO BÁSICA						
Município de Cândido de Abreu			283.700,00	292.200,00	300.980,00	310.000,00	1.186.880,00	
40	Atividade	EXECUÇÃO DO APSUS	PES SOA \$ ATENDIDA \$		1,000	1,000	1,000	1,000
	Descrição complementar:	Garantir a atenção à saúde básica de forma equitativa, integral, humanizada e com qualidade. Oriundos de recursos repassados pelo Estado e União e por recursos do tesouro. Manter as atividades e o funcionamento da parte do Fundo Municipal de Saúde						
	Nota explicativa:							
	Produto esperado:	Pessoas Atendidas						
	Função:	10 - SAÚDE						
	Subfunção:	301 - ATENÇÃO BÁSICA						
Município de Cândido de Abreu			1.209.455,00	1.263.880,00	1.320.755,00	1.380.190,00	5.174.280,00	
42	Atividade	MANUTENÇÃO PROGRAMA SAÚDE DA FAMÍLIA	PACIENTE \$ ATENDIDO \$		1,000	1,000	1,000	1,000
	Descrição complementar:	REMOVER O FOCO DE DOENÇAS, DANDO "ENFASE NA MELHORA DA QUALIDADE DE VIDA DOS INDIVÍDUOS, POR MEIO DE AÇÕES VOLTADAS PRINCIPALMENTE AO CUIDADO E PROÇÃO DA SAÚDE						
	Nota explicativa:	REMOVER O FOCO DE DOENÇAS, DANDO "ENFASE NA MELHORA DA QUALIDADE DE VIDA						
	Produto esperado:	Pacientes Atendidos						
	Função:	10 - SAÚDE						
	Subfunção:	301 - ATENÇÃO BÁSICA						
Município de Cândido de Abreu			540.000,00	564.300,00	589.690,00	616.230,00	2.310.220,00	
44	Atividade	CONSÓRCIO INTERMUNICIPAL DE SAÚDE	PACIENTE \$ ATENDIDO \$		1,000	1,000	1,000	1,000
	Descrição complementar:	PROMOVER E FACILITAR O AUXÍLIO ENTRE MUNICÍPIOS PARA ATENDIMENTO AOS NECESSITADOS						
	Nota explicativa:							
	Produto esperado:	Pacientes Atendidos						
	Função:	10 - SAÚDE						
	Subfunção:	302 - ASSISTÊNCIA HOSPITALAR E AMBULATORIAL						



Município de Cândido de Abreu - PPA 2018 / 2021
Programas - Plano de Investimentos - Físico / Financeiro

Escopo: Plano Plurianual

Página: 11

Município de Cândido de Abreu				258.060,80	285.800,00	273.770,00	281.980,00	1.079.610,80
46	Atividade	MANUTENÇÃO PROGRAMA VIGILANCIA E SAÚDE	PESSOAS ATENDIDAS \$	1,000	1,000	1,000	1,000	
	Descrição complementar:	DESENVOLVE A VIGILANCIA E PROMOÇÃO DA SAUDE E CONTROLE						
	Nota explicativa:							
	Produto esperado:	Pessoas Atendidas						
Função:	10 - SAÚDE							
Subfunção:	304 - VIGILÂNCIA SANITÁRIA							
Município de Cândido de Abreu				120.000,00	123.600,00	127.300,00	131.130,00	502.030,00
49	Atividade	MANUTENÇÃO PROJETO MAIS MÉDICOS	PACIENTES ATENDIDOS \$	1,000	1,000	1,000	1,000	
	Descrição complementar:	PRJETO PARA PROMOVER ATENDIMENTO MAIS AMPLO AOS PACIENTES						
	Nota explicativa:							
	Produto esperado:	Pacientes Atendidos						
Função:	10 - SAÚDE							
Subfunção:	302 - ASSISTÊNCIA HOSPITALAR E AMBULATORIAL							
Município de Cândido de Abreu				5.884.051,66	6.060.580,00	6.242.400,00	6.457.877,55	24.644.909,21
51	Atividade	MANUTENÇÃO HOSPITAL MUNICIPAL	PACIENTES ATENDIDOS \$	1,000	1,000	1,000	1,000	
	Descrição complementar:	PRESTAÇÃO DE SERVIÇOS DE ATENDIMENTO EM URGENCIA E EMERGENCIA,						
	Nota explicativa:							
	Produto esperado:	Pacientes Atendidos						
Função:	10 - SAÚDE							
Subfunção:	302 - ASSISTÊNCIA HOSPITALAR E AMBULATORIAL							
Município de Cândido de Abreu				630,00	80.000,00	80.000,00	80.000,00	240.630,00
53	Projeto	CONSTRUÇÃO E AMPLIAÇÃO DE POSTOS DE SAÚDE	QUANTIDADE	1,000	1,000	1,000	1,000	
	Descrição complementar:	CONSTRUÇÃO/AMPLIAÇÃO E REFORMAS NA AREA DE SAÚDE / CONTRAPARTIDA						
	Nota explicativa:							
	Produto esperado:	Outros Produtos						
Função:	10 - SAÚDE							
Subfunção:	301 - ATENÇÃO BÁSICA							
Município de Cândido de Abreu				181.000,00	185.000,00	185.000,00	185.000,00	736.000,00
54	Atividade	SERVIÇO DE ATENDIMENTO MOVEL DE EMERGENCIA - SAMU	PACIENTES ATENDIDOS \$	1,000	1,000	1,000	1,000	
	Descrição complementar:	CONVENIO JUNTO AO SAMU - PARA REALIZAR ATENDIMENTO ESPECIALIZADO						
	Nota explicativa:							
	Produto esperado:	Pacientes Atendidos						
Função:	10 - SAÚDE							
Subfunção:	301 - ATENÇÃO BÁSICA							



Município de Cândido de Abreu - PPA 2018 / 2021
Programas - Plano de Investimentos - Físico / Financeiro

Escopo: Plano Plurianual

Página: 12

Município de Cândido de Abreu			412.000,00	424.360,00	437.090,00	450.200,00	1.723.650,00
43	Atividade	MANUTENÇÃO PROGRAMA SAÚDE BUCAL	PACIENTES ATENDIDOS				
	Descrição complementar:	REDUZIR A INCIDENCIA E A PREVALENCIA DE DOENÇAS ORAIS	1,000	1,000	1,000	1,000	
	Nota explicativa:						
	Produto esperado:	Pacientes Atendidos					
Função:	10 - SAÚDE						
Subfunção:	301 - ATENÇÃO BÁSICA						
Município de Cândido de Abreu			93.700,00	96.500,00	99.400,00	102.380,00	391.980,00
45	Atividade	MANUTENÇÃO PROGRAMA DE ASSISTENCIA FARMÁCEUTICA	PESSOAS ATENDIDAS				
	Descrição complementar:	A FARMACIA MUNICIPAL ATENDE AS PESSOAS DO MUNICIPIO ATRAVES DE AVIAMENTOS DE RECEITAS DA ASSISTENCIA BASICA. A POPULAÇÃO PREVISTA NESTE PROGRAMA É ESTIMADA COM BASE NOS PROGRAMAS IMPLANTADOS;	1,000	1,000	1,000	1,000	
	Nota explicativa:						
	Produto esperado:	Pessoas Atendidas					
Função:	10 - SAÚDE						
Subfunção:	303 - SUPORTE PROFILÁTICO E TERAPÊUTICO						
Programa: 801 - CIDADANIA E DESENVOLVIMENTO DE TALENTOS			2018	2019	2020	2021	Total
Objetivo: O combate às conseqüências geradas pela extrema pobreza e a exclusão social, a garantia do acesso às políticas públicas essenciais à vida digna através da boa saúde, moradia, escolarização, profissionalização e recuperação da auto estima.			Total Programa: 1.634.440,48	1.680.975,48	1.729.580,48	1.780.365,48	6.825.361,92
Código	Tipo	Nome da ação	Unidade de Medida				
Município de Cândido de Abreu			71.833,24	71.833,24	71.833,24	71.833,24	287.332,96
66	Atividade	MANUTENÇÃO BLOCO DE GESTÃO SUAS	PESSOAS ATENDIDAS				
	Descrição complementar:	REALIZAR A GESTAO DE RECURSOS PARA MELHORAR E APRIMORAR ATIVIDADES DA SECRETARIA	1,000	1,000	1,000	1,000	
	Nota explicativa:						
	Produto esperado:	Pessoas Atendidas					
Função:	8 - ASSISTÊNCIA SOCIAL						
Subfunção:	244 - ASSISTÊNCIA COMUNITÁRIA						
Município de Cândido de Abreu			310.400,00	310.400,00	310.400,00	310.400,00	1.241.600,00
67	Atividade	BLOCO DE PROTEÇÃO SOCIAL BASICA	PESSOAS ATENDIDAS				
	Descrição complementar:	PRESTAR E GERIR RECURSOS PARA ATENDIMENTO E PROTEÇÃO AS FAMILIAS E INDIVIDUOS	1,000	1,000	1,000	1,000	
	Nota explicativa:						
	Produto esperado:	Pessoas Atendidas					
Função:	8 - ASSISTÊNCIA SOCIAL						
Subfunção:	244 - ASSISTÊNCIA COMUNITÁRIA						



Município de Cândido de Abreu - PPA 2018 / 2021
Programas - Plano de Investimentos - Físico / Financeiro

Escopo: Plano Plurianual

Página: 13

Município de Cândido de Abreu				60.500,00	60.500,00	60.500,00	60.500,00	242.000,00
68	Atividade	MANUTENÇÃO DO PAÍF E PROGRAMA DE INCENTIVO DA FAMÍLIA PARANAENSE	PES SOA S ATENDIDA S	1,000	1,000	1,000	1,000	
	Descrição complementar:	Consiste no trabalho social com famílias, de caráter continuado, com a finalidade de fortalecer a função protetiva da família, prevenir a ruptura de seus vínculos, promover seu acesso e usufruto de direitos e contribuir na melhoria de sua qualidade de vida. Prevê o desenvolvimento de potencialidades e aquisições das famílias e o fortalecimento de vínculos familiares e comunitários, por meio de ações de caráter preventivo, protetivo e proativo. O serviço PAIF integra o nível de proteção social básica do SUAS.						
	Nota explicativa:							
	Produto esperado:	Pessoas Atendidas						
	Função:	8 - ASSISTÊNCIA SOCIAL						
	Subfunção:	244 - ASSISTÊNCIA COMUNITÁRIA						
Município de Cândido de Abreu				133.000,00	138.985,00	145.240,00	151.775,00	569.000,00
56	Atividade	COORDENAÇÃO GERAL - CONSELHO TUTELAR	CR IANÇ A S	1,000	1,000	1,000	1,000	
	Descrição complementar:	MANTER, E EQUIPAR O CONSELHO TUTELAR, ADMINISTRAR CONVENIOS LIGADOS A AREA, ASSESSORIA PARA MELHORAR OS SERVIÇOS PRESTADOS PARA A POPULAÇÃO.						
	Nota explicativa:							
	Produto esperado:	Crianças Atendidas						
	Função:	8 - ASSISTÊNCIA SOCIAL						
	Subfunção:	243 - ASSISTÊNCIA À CRIANÇA E AO ADOLESCENTE						
Município de Cândido de Abreu				850.100,00	888.350,00	928.330,00	970.100,00	3.636.880,00
57	Atividade	ATIVIDADES DO DEPARTAMENTO DE PROMOÇÃO SOCIAL	PES SOA S ATENDIDA S	1,000	1,000	1,000	1,000	
	Descrição complementar:	REALIZAR A GESTÃO DE RECURSOS DO GABINETE DA SECRETARIA						
	Nota explicativa:							
	Produto esperado:	Pessoas Atendidas						
	Função:	8 - ASSISTÊNCIA SOCIAL						
	Subfunção:	244 - ASSISTÊNCIA COMUNITÁRIA						
Município de Cândido de Abreu				1.000,00	1.050,00	1.100,00	1.200,00	4.350,00
58	Projeto	AQUISIÇÃO DE IMÓVEIS - HABITAÇÃO POPULAR	UNIDADE	1,000	1,000	1,000	1,000	
	Descrição complementar:							
	Nota explicativa:							
	Produto esperado:	Unidades Habitacionais Produzidas/Adquiridas						
	Função:	16 - HABITAÇÃO						
	Subfunção:	482 - HABITAÇÃO URBANA						
Município de Cândido de Abreu				72.457,24	72.457,24	72.457,24	72.457,24	289.828,96
60	Atividade	PROTEÇÃO ESPECIAL CONVENIO COM A APAE	PES SOA S ATENDIDA S	1,000	1,000	1,000	1,000	
	Descrição complementar:	REPASSE DE RECURSO DO GOVERNO FEDERAL, PARA O DESENVOLVIMENTO DE ATIVIDADES DESTINADAS A INTEGRACAO PESSOAL E PROFISSIONAL DOS PFDS/ CONVENIO COM O MUNICIPIO COM INTUITO DE MELHORAR A QUALIDADE DE ATENDIMENTO AOS USUARIOS						
	Nota explicativa:							
	Produto esperado:	Pessoas Atendidas						
	Função:	8 - ASSISTÊNCIA SOCIAL						
	Subfunção:	242 - ASSISTÊNCIA AO PORTADOR DE DEFICIÊNCIA						



Município de Cândido de Abreu - PPA 2018 / 2021
Programas - Plano de Investimentos - Físico / Financeiro

Escopo: Plano Plurianual

Página: 14

Município de Cândido de Abreu				75.050,00	77.300,00	79.620,00	82.000,00	313.970,00
64	Atividade	MANUTENÇÃO DO PISO PARANAENSE DE ASSISTENCIA SOCIAL	PESSOAS ATENDIDAS	1,000	1,000	1,000	1,000	
	Descrição complementar:	PRESTAR E GERIR RECURSOS DO PISO PARANAENSE DE ASSISTENCIA SOCIAL						
	Nota explicativa:							
	Produto esperado:	Pessoas Atendidas						
Função:	8 - ASSISTÊNCIA SOCIAL							
Subfunção:	244 - ASSISTÊNCIA COMUNITÁRIA							

Município de Cândido de Abreu				60.100,00	60.100,00	60.100,00	60.100,00	240.400,00
65	Atividade	MANUTENÇÃO BLOCO DE PROTEÇÃO ESPECIAL DE ALTA COMPLEX CRIANÇA E ADOLESCENTE	CRIANÇAS E ADOLESCENTES	1,000	1,000	1,000	1,000	
	Descrição complementar:	REALIZAR A GESTÃO DE RECURSOS						
	Nota explicativa:							
	Produto esperado:	Crianças Atendidas						
Função:	8 - ASSISTÊNCIA SOCIAL							
Subfunção:	243 - ASSISTÊNCIA À CRIANÇA E AO ADOLESCENTE							

				2018	2019	2020	2021	Total
Programa:	901 - NOSSA CIDADE							
Total Programa:				2.495.519,28	2.365.870,00	2.463.457,50	2.552.070,00	9.880.916,78
Objetivo:	Desempenhar a ações necessárias com o objetivo de promover, disciplinar, orientar e garantir o adequado desenvolvimento físico do meio urbano do município em cumprimento às diretrizes básicas da legislação do Plano Diretor do Município.							

Código	Tipo	Nome da ação	Unidade de Medida					
Município de Cândido de Abreu				408.000,00	424.270,00	443.380,00	463.310,00	1.736.940,00
75	Atividade	MANUTENÇÃO, MELHORIAS E AMPLIAÇÃO DA REDE DE ILUMINAÇÃO PÚBLICA	PESSOAS ATENDIDAS	1,000	1,000	1,000	1,000	
	Descrição complementar:	PROMOVER A MANUTENÇÃO, MELHORIAS E AMPLIAÇÃO DA REDE DE ILUMINAÇÃO PÚBLICA						
	Nota explicativa:							
	Produto esperado:	Pessoas Atendidas						
Função:	15 - URBANISMO							
Subfunção:	451 - INFRA-ESTRUTURA URBANA							
Município de Cândido de Abreu				420.000,00	441.000,00	463.050,00	485.000,00	1.809.050,00
76	Projeto	PAVIMENTAÇÃO E RECAPEAMENTO DE RUAS	QUANTIDADE	1,000	1,000	1,000	1,000	
	Descrição complementar:	RECUPERAÇÃO DE VIAS E PAVIMENTAÇÃO ASFALTICA (RECAPE); CONSTRUÇÃO DE CALÇADAS ECOLÓGICAS, CONSTRUÇÃO DE LOMBADAS, CRUZAMENTOS E TRAVESSIAS ELEVADAS						
	Nota explicativa:							
	Produto esperado:	Outros Produtos						
Função:	15 - URBANISMO							
Subfunção:	451 - INFRA-ESTRUTURA URBANA							



Município de Cândido de Abreu - PPA 2018 / 2021
Programas - Plano de Investimentos - Físico / Financeiro

Escopo: Plano Plurianual

Página: 15

Município de Cândido de Abreu				1.436.000,00	1.500.600,00	1.557.047,50	1.603.760,00	6.097.407,50
77	Projeto	ATIVIDADES DEPARTAMENTO DE OBRAS E DESENVOLVIMENTO	QUANTIDADE	1,000	1,000	1,000	1,000	
	Descrição complementar:	MANTER E GERIR RECURSOS PARA A CONTINUIDADE DAS ATIVIDADES DO DEPARTAMENTO DE OBRAS E DESENVOLVIMENTO;						
	Nota explicativa:							
	Produto esperado:	Outros Produtos						
Função:	15 - URBANISMO							
Subfunção:	452 - SERVIÇOS URBANOS							

Município de Cândido de Abreu				237.519,28	0,00	0,00	0,00	237.519,28
90	Projeto	CONSTRUÇÃO MIRANTE NO MORRO DO CRISTO	METROS QUADRADOS	1,000	0,000	0,000	0,000	
	Descrição complementar:	Conclusão obra Mirante no morro do Cristo						
	Nota explicativa:							
	Produto esperado:	Edificação Construída						
Função:	15 - URBANISMO							
Subfunção:	122 - ADMINISTRAÇÃO GERAL							

Programa:	1001 - GESTÃO DE VIAÇÃO E SERVIÇOS URBANOS	Total Programa:	2018	2019	2020	2021	Total
			2.804.700,00	2.930.916,50	3.018.860,00	3.109.450,00	11.863.926,50

Objetivo: Exercer, orientar, coordenar e administrar os serviços de limpeza, conservação e utilização dos bens públicos, transporte urbano, abertura, manutenção e conservação de estradas, bem como a renovação e manutenção mecânica da frota Municipal.

Código	Tipo	Nome da ação	Unidade de Medida	2018	2019	2020	2021	Total
Município de Cândido de Abreu				1.000,00	1.050,00	1.100,00	1.150,00	4.300,00
79	Projeto	INFRAESTRUTURA DE REDE DE ESGOTO SANITARIO	PESSOAS ATENDIDAS	1,000	1,000	1,000	1,000	
	Descrição complementar:	PROMOVER A INFRAESTRUTURA DA REDE DE ESGOTO MUNICIPAL						
	Nota explicativa:							
	Produto esperado:	Pessoas Atendidas						
Função:	17 - SANEAMENTO							
Subfunção:	512 - SANEAMENTO BÁSICO URBANO							
Município de Cândido de Abreu				2.803.700,00	2.929.866,50	3.017.760,00	3.108.300,00	11.859.626,50
81	Atividade	ATIVIDADES DO DEPARTAMENTO DE VIAÇÃO E TRANSPORTE	PESSOAS ATENDIDAS	1,000	1,000	1,000	1,000	
	Descrição complementar:	GERIR OS RECURSOS DA SECRETARIA						
	Nota explicativa:							
	Produto esperado:	Pessoas Atendidas						
Função:	26 - TRANSPORTE							
Subfunção:	782 - TRANSPORTE RODOVIÁRIO							



Município de Cândido de Abreu - PPA 2018 / 2021
Programas - Plano de Investimentos - Físico / Financeiro

Escopo: Plano Plurianual

Página: 16

Programa:	1101 - CRIANÇA E ADOLESCENTE	Total Programa:	2018	2019	2020	2021	Total
Objetivo:	Atender a criança o adolescente e ao jovem com prioridade absoluta, proporcionando-lhes o desenvolvimento social		105.200,00	107.030,00	108.915,00	110.850,00	431.995,00

Código	Tipo	Nome da ação	Unidade de Medida	2018	2019	2020	2021	Total
Município de Cândido de Abreu				61.000,00	62.830,00	64.715,00	66.650,00	255.195,00
74	Atividades - ECA/FMDCA	FUNDO MUNICIPAL DOS DIREITOS DA CRIANÇA E DO ADOLESCENTE	PESSOAS ATENDIDAS	1,000	1,000	1,000	1,000	
	Descrição complementar:	PRESTAR ATENDIMENTO AS CRIANÇAS E ADOLESCENTES, INSERIDOS NOS PROJETOS DA ASSISTENCIA SOCIAL						
	Nota explicativa:							
	Produto esperado:	Pessoas Atendidas						
Função:	8 - ASSISTÊNCIA SOCIAL							
Subfunção:	243 - ASSISTÊNCIA À CRIANÇA E AO ADOLESCENTE							

Município de Cândido de Abreu				44.200,00	44.200,00	44.200,00	44.200,00	176.800,00
61	Atividades - ECA/FMDCA	PROGRAMA DE ERRADICAÇÃO DO TRABALHO INFANTIL	CRIANÇAS	1,000	1,000	1,000	1,000	
	Descrição complementar:	PROMOVER A ERRADICAÇÃO DO TRABALHO INFANTIL						
	Nota explicativa:							
	Produto esperado:	Pessoas Atendidas						
Função:	8 - ASSISTÊNCIA SOCIAL							
Subfunção:	243 - ASSISTÊNCIA À CRIANÇA E AO ADOLESCENTE							

Programa:	1201 - GESTÃO DE ESPORTES E TURISMO	Total Programa:	2018	2019	2020	2021	Total
Objetivo:	Promover prática de todas as modalidades de esportes, seja de recreação, de eventos, certames e torneios visando inserir todas as faixas etárias da população nas saudáveis atividades esportivas; Implementar as atividades turísticas no Município.		892.180,72	422.100,00	440.000,00	458.640,00	2.212.920,72

Código	Tipo	Nome da ação	Unidade de Medida	2018	2019	2020	2021	Total
Município de Cândido de Abreu				15.000,00	15.000,00	15.000,00	15.000,00	60.000,00
85	Atividade	APOIO AS ATIVIDADES DESPORTIVAS E RECREATIVAS	PESSOAS ATENDIDAS	1,000	1,000	1,000	1,000	
	Descrição complementar:	PROMOVER A PRÁTICA E APOIO A TODAS AS ATIVIDADES DESPORTIVAS QUE POSSAM SER EXECUTADAS EM NOSSO MUNICIPIO						
	Nota explicativa:							
	Produto esperado:	Pessoas Atendidas						
Função:	27 - DESPORTO E LAZER							
Subfunção:	812 - DESPORTO COMUNITÁRIO							



Município de Cândido de Abreu - PPA 2018 / 2021
Programas - Plano de Investimentos - Físico / Financeiro

Escopo: Plano Plurianual

Página: 17

Município de Cândido de Abreu					380.000,00	397.100,00	415.000,00	433.640,00	1.625.740,00	
86	Atividade	MANUTENÇÃO DEPARTAMENTO DE ESPORTES E TURISMO		PESSOAS ATENDIDAS	1,000	1,000	1,000	1,000		
	Descrição complementar:	GERIR OS RECURSOS DA SECRETARIA								
	Nota explicativa:									
	Produto esperado:	Pessoas Atendidas								
Função:	27 - DESPORTO E LAZER									
Subfunção:	812 - DESPORTO COMUNITÁRIO									
Município de Cândido de Abreu					247.180,72	5.000,00	5.000,00	5.000,00	262.180,72	
91	Projeto	CONSTRUÇÃO ESTÁDIO MUNICIPAL		METROS QUADRADOS	1,000	1,000	1,000	1,000		
	Descrição complementar:	CONSTRUÇÃO DE ESTADIO MUNICIPAL PARA UTILIZAÇÃO COLETIVA DA COMUNIDADE								
	Nota explicativa:									
	Produto esperado:	Obra Contruida/Ampliada								
Função:	27 - DESPORTO E LAZER									
Subfunção:	812 - DESPORTO COMUNITÁRIO									
Município de Cândido de Abreu					250.000,00	5.000,00	5.000,00	5.000,00	265.000,00	
80	Projeto	CONSTRUÇÃO E MELHORIAS DE PRAÇAS ESPORTIVAS E RECREATIVAS		METROS QUADRADOS	1,000	1,000	1,000	1,000		
	Descrição complementar:	Recurso para Construção e melhorias de praças esportivas e recreativas, para atendimento e melhoria das atividades esportivas municipais,								
	Nota explicativa:									
	Produto esperado:	Obra Contruida/Ampliada								
Função:	27 - DESPORTO E LAZER									
Subfunção:	812 - DESPORTO COMUNITÁRIO									
					2018	2019	2020	2021	Total	
Programa:	1301 - DESENVOLVIMENTO AMBIENTAL				Total Programa:	665.600,00	695.370,00	726.070,00	756.450,00	2.843.490,00
Objetivo:	Desenvolvimento ambiental de forma a cuidar da natureza.									
Indicador		Tipo indicador	Un. de Medida	Medida inicial	Público alvo					
POPULAÇÃO EM GERAL		Outros indicadores	PESSOAS	16.662,000	População em Geral					
Nota explicativa:				Medida esperada:	16.662,000	16.662,000	16.662,000	16.662,000		
Código	Tipo	Nome da ação		Unidade de Medida						
Município de Cândido de Abreu					175.000,00	183.750,00	192.500,00	200.000,00	751.250,00	
88	Atividade	MANUTENÇÃO DO DEPARTAMENTO DE MEIO AMBIENTE		NAO MENSURAVEL	1,000	1,000	1,000	1,000		
	Descrição complementar:	GERIR OS RECURSOS DA SECRETARIA								
	Nota explicativa:									
	Produto esperado:	Outros Produtos								
Função:	18 - GESTÃO AMBIENTAL									
Subfunção:	541 - PRESERVAÇÃO E CONSERVAÇÃO AMBIENTAL									



Município de Cândido de Abreu - PPA 2018 / 2021
Programas - Plano de Investimentos - Físico / Financeiro

Escopo: Plano Plurianual

Página: 18

Município de Cândido de Abreu				364.600,00	381.000,00	398.150,00	416.060,00	1.559.810,00
89	Atividade	MANUTENÇÃO DAS ATIVIDADES DE PRESERVAÇÃO AMBIENTAL	NAO MENSURAVEL	1,000	1,000	1,000	1,000	
	Descrição complementar:	PROMOVER CONVENIOS E PARCERIAS COM INSTITUICOES DIVERSAS PARA MELHORIA E AUXILIO AOS ANIMAIS E PROJETOS AMBIENTAIS						
	Nota explicativa:							
	Produto esperado:	Outros Produtos						
Função:	18 - GESTÃO AMBIENTAL							
Subfunção:	541 - PRESERVAÇÃO E CONSERVAÇÃO AMBIENTAL							
Município de Cândido de Abreu				56.000,00	58.520,00	61.150,00	63.900,00	239.570,00
78	Atividade - Resíduos Sólidos	MANUTENÇÃO DO ATERRO SANITÁRIO E RECICLAGEM DE RESÍDUOS	NAO MENSURAVEL	1,000	1,000	1,000	1,000	
	Descrição complementar:	Aplicar e executar políticas de meio ambiente no município, previstas em leis federais, estaduais e municipais, desenvolver programas e projetos ambientais; Manter os Serviços de Limpeza Pública e o aterro sanitário.						
	Nota explicativa:							
	Produto esperado:	Outros Produtos						
Função:	18 - GESTÃO AMBIENTAL							
Subfunção:	544 - RECURSOS HÍDRICOS							
Município de Cândido de Abreu				70.000,00	72.100,00	74.270,00	76.490,00	292.860,00
72	Atividade	EXECUÇÃO DO ICMS ECOLÓGICO	NAO MENSURAVEL	1,000	1,000	1,000	1,000	
	Descrição complementar:	Apoio para a manutenção das aldeias indígenas.						
	Nota explicativa:							
	Produto esperado:	Apoio Administrativo						
Função:	18 - GESTÃO AMBIENTAL							
Subfunção:	541 - PRESERVAÇÃO E CONSERVAÇÃO AMBIENTAL							

ATA E RESOLUÇÃO DE APROVAÇÃO DO PLANO MUNICIPAL DE SAÚDE PELO
CONSELHO MUNICIPAL DE SAÚDE

